

เอกสารแนบ

เอกสารแนบ 1

สำเนาประธานบัตร

ภายในเขตที่กำหนดตามแผนที่แนบท้ายประทานบัตร โดยมีรายละเอียดที่กำหนดไว้ตามลำดับดัง ต่อไปนี้

- | | | |
|-----|--|---------------------|
| (1) | แผนที่แนบท้ายประทานบัตร | แสดงไว้ในลำดับที่ 1 |
| (2) | เงื่อนไขการอนุญาตประทานบัตร | แสดงไว้ในลำดับที่ 2 |
| (3) | แผนผังโครงการทำเหมือง | แสดงไว้ในลำดับที่ 3 |
| (4) | มาตรการป้องกันและแก้ไขผลกระทบสิ่งแวดล้อม | แสดงไว้ในลำดับที่ 4 |
| (5) | การชำระค่าธรรมเนียมเพื่อใช้เนื้อที่
ในการทำเหมืองประจำปี | แสดงไว้ในลำดับที่ 5 |
| (6) | การเพิ่มเติมชนิดของแร่ที่จะทำเหมือง
การเปลี่ยนแปลงวิธีการทำเหมือง
แผนผังโครงการทำเหมืองและเงื่อนไข | แสดงไว้ในลำดับที่ 6 |
| (7) | บันทึกการต่ออายุประทานบัตร | แสดงไว้ในลำดับที่ 7 |
| (8) | บันทึกการโอนประทานบัตร | แสดงไว้ในลำดับที่ 8 |
| (9) | บันทึกการหยุดการทำเหมือง | แสดงไว้ในลำดับที่ 9 |

ออกให้ ณ วันที่ ๒๖ เดือน กันยายน พ.ศ. ๒๕๔๙



แผนที่แนบท้ายประทานบัตรที่.....๓๑๒๒๙/ ๑๕๗๕๓.....

คำขอที่.....๒๒๕๕๐.....

ระหว่างที่ ๒๐๑๘ เดือน ๕๖๒.....

น.2017400 เมตร
๕.460000 เมตร

G.N.

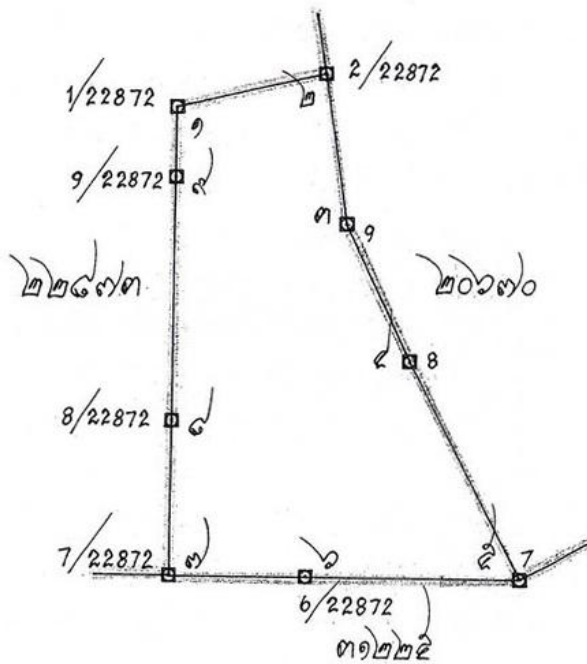

เนื้อที่.....๑๕๗๕ ไร่.....งาน.....๕๗.....ตารางวา

มาตราส่วน ๑:๑๐,๐๐๐.....

จากมุมหมายเลข.....๑.....	ถึงมุมหมายเลข.....๒.....	ทิศ.....๗๗.....	องศา.....๗๕.....	ลิบดา.....๗๕.....	ระยะ.....๑๑๑.....	๒๕๕๒.....	วา
จากมุมหมายเลข.....๒.....	ถึงมุมหมายเลข.....๓.....	ทิศ.....๑๗๗.....	องศา.....๕๗.....	ลิบดา.....๗๕.....	ระยะ.....๑๐๗.....	๑๐๐๐.....	วา
จากมุมหมายเลข.....๓.....	ถึงมุมหมายเลข.....๔.....	ทิศ.....๑๕๕.....	องศา.....๐๓.....	ลิบดา.....๗๕.....	ระยะ.....๑๐๖.....	๑๐๐๐.....	วา
จากมุมหมายเลข.....๔.....	ถึงมุมหมายเลข.....๕.....	ทิศ.....๑๕๗.....	องศา.....๕๖.....	ลิบดา.....๗๕.....	ระยะ.....๑๗๕.....	๑๐๐๐.....	วา
จากมุมหมายเลข.....๕.....	ถึงมุมหมายเลข.....๖.....	ทิศ.....๗๗๐.....	องศา.....๕๐.....	ลิบดา.....๗๕.....	ระยะ.....๑๕๓.....	๑๐๐๐.....	วา

[illegible]

(....)

(....)

(....)

บันทึกการต่ออายุประทานบัตร

ครั้งที่ 1 ประทานบัตรนี้ รัฐมนตรีอนุญาตให้ต่ออายุออกไปอีก.....ปี
 ครั้งวันที่ ๒๒ เดือน..... พ.ศ. ๒๕๕๖ ถึงวันที่ ๒๕ เดือน..... พ.ศ. ๒๕๖๒
 รวมเป็น.....ปี
 ทนายความ รวณ. ให้เพิ่มสิทธิประโยชน์บัตร ๒ ชุด ดังนี้
 ชุด ๑ ชุดทำหมัน และทางกฎหมาย ให้มีผล
 ที่จะยกเลิกในคดี
 ชุด ๑๐ ชุดทำหมัน ศาลฎีกาจะพิจารณา อธิบดีกรมอุตสาหกรรมพื้นฐานและการเหมืองแร่
 ตามพระราชบัญญัติ ผู้บันทึกการต่ออายุ

ครั้งที่ 2 ประทานบัตรนี้ รัฐมนตรีอนุญาตให้ต่ออายุออกไปอีก.....ปี
 ตั้งแต่วันที่.....เดือน..... พ.ศ. ถึงวันที่.....เดือน.....
 พ.ศ. รวมเป็น.....ปี

อธิบดีกรมทรัพยากรธรณี
 ผู้บันทึกการต่ออายุ

ครั้งที่ 3 ประทานบัตรนี้ รัฐมนตรีอนุญาตให้ต่ออายุออกไปอีก.....ปี
 ตั้งแต่วันที่.....เดือน..... พ.ศ. ถึงวันที่.....เดือน.....
 พ.ศ. รวมเป็น.....ปี

อธิบดีกรมทรัพยากรธรณี
 ผู้บันทึกการต่ออายุ

ครั้งที่ 4 ประทานบัตรนี้ รัฐมนตรีอนุญาตให้ต่ออายุออกไปอีก.....ปี
 ตั้งแต่วันที่.....เดือน..... พ.ศ. ถึงวันที่.....เดือน.....
 พ.ศ. รวมเป็น.....ปี

อธิบดีกรมทรัพยากรธรณี
 ผู้บันทึกการต่ออายุ

เอกสารแนบ 2

สำเนาใบอนุญาตประกอบกิจการโรงงาน



ร.ง. 4
ลำดับที่ 1

ทะเบียนโรงงานเลขที่
.30500067525629

ใบอนุญาตประกอบกิจการโรงงาน

ที่.....ป.2 / 2562.....

กระทรวงอุตสาหกรรม

วันที่.....11.....เดือน.....มีนาคม.....พ.ศ.....2562.....
อนุญาตให้.....ห้างหุ้นส่วนจำกัด เชียงใหม่ไท้เชียง.....สัญชาติ ไทย.....
อยู่บ้าน/สำนักงานเลขที่.....162.....ตรอก/ซอย.....-.....ถนน.....-.....
หมู่ที่.....3.....ตำบล/แขวง.....บ้านแปะ.....อำเภอ/เขต.....จอมทอง.....จังหวัด.....เชียงใหม่.....
ชื่อโรงงาน.....เชียงใหม่ไท้เชียง.....
ประเภทหรือชนิดของโรงงานลำดับที่.....3(1).....
ประกอบกิจการ.....ไม่ บดและย่อยหิน.....
.....
กำลังเครื่องจักร.....1,865.....แรงม้า จำนวนคนงาน.....25.....คน
ตั้งอยู่ ณ เลขที่.....162.....ตรอก / ซอย.....-.....ถนน.....-.....
หมู่ที่.....3,6.....คลอง.....-.....แม่น้ำ.....-.....ตำบล/แขวง.....บ้านแปะ.....
อำเภอ/เขต.....จอมทอง.....จังหวัด.....เชียงใหม่.....
ประกอบกิจการได้โดยให้เริ่มประกอบกิจการโรงงานภายในกำหนด.....180.....วัน นับแต่บัดนี้เป็นต้นไป
ทั้งนี้มีการสำราญสำคัญ ดังต่อไปนี้

- | | |
|---|----------------------|
| (1) เงื่อนไขการอนุญาตให้ประกอบกิจการโรงงาน และการเปลี่ยนแปลงเงื่อนไข | แสดงไว้ในลำดับที่ 2 |
| (2) การแจ้งประกอบกิจการโรงงาน กำหนดสิ้นอายุใบอนุญาต และการต่ออายุใบอนุญาต | แสดงไว้ในลำดับที่ 3 |
| (3) ใบอนุญาตขยายโรงงาน | แสดงไว้ในลำดับที่ 4 |
| (4) เงื่อนไขการอนุญาตให้ขยายโรงงาน และการเปลี่ยนแปลงเงื่อนไข | แสดงไว้ในลำดับที่ 5 |
| (5) การแจ้งประกอบกิจการโรงงานในส่วนที่ขยาย | แสดงไว้ในลำดับที่ 6 |
| (6) บันทึกการเปลี่ยนแปลงต่างๆ | แสดงไว้ในลำดับที่ 7 |
| (7) การอนุญาตโอนการประกอบกิจการโรงงาน | แสดงไว้ในลำดับที่ 8 |
| (8) บันทึกการชำระค่าธรรมเนียมรายปี | แสดงไว้ในลำดับที่ 9 |
| (9) ลำดับและจำนวนของเอกสาร | แสดงไว้ในลำดับที่ 10 |

ลงชื่อ

(

อธิบดีกรมอุตสาหกรรมพื้นฐานและการเหมืองแร่
ผู้ได้รับมอบหมายให้ออกใบอนุญาต

ผู้อนุญาต

เอกสารแนบ 3

สำเนาหนังสือแจ้งผลการพิจารณารายงานการประเมินผลสิ่งแวดล้อม
และมาตรการป้องกันและแก้ไขผลกระทบสิ่งแวดล้อม (เพิ่มเติม)

เอกสารแนบ 4

รายงานแผนและผลการดำเนินงานบริหารจัดการกองทุน

ห้างหุ้นส่วนจำกัด เชียงใหม่ไท่เซียง

สำนักงานใหญ่ : เลขที่ 162 หมู่ 3 ตำบลบ้านแปะ อำเภอจอมทอง จังหวัดเชียงใหม่ 50240

สนง.อุตสาหกรรมพื้นฐานและการเหมืองแร่ เขต ๓
เลขที่รับ.....
วันเดือนปี.....
เวลา.....

๗ มีนาคม ๒๕๖๗

เรื่อง ขอส่งรายงานแผนและผลการดำเนินงานบริหารจัดการกองทุน ประจำปี ๒๕๖๖
เรียน ผู้อำนวยการสำนักงานอุตสาหกรรมพื้นฐานและการเหมืองแร่ เขต ๓ เชียงใหม่
สิ่งที่แนบมาด้วย รายงานแผนและผลการดำเนินงานบริหารจัดการกองทุน โครงการเหมืองแร่หินอุตสาหกรรมชนิดหินปูนเพื่ออุตสาหกรรมก่อสร้าง สำหรับประทานบัตรที่ ๓๑๒๒๘/๑๕๗๔๓ ของ ห้างหุ้นส่วนจำกัด เชียงใหม่ไท่เซียง ประจำปี พ.ศ. ๒๕๖๖ จำนวน ๑ ชุด

โครงการเหมืองแร่หินอุตสาหกรรมชนิดหินปูนเพื่ออุตสาหกรรมก่อสร้าง ประทานบัตรที่ ๓๑๒๒๘/๑๕๗๔๓ ของ ห้างหุ้นส่วนจำกัด เชียงใหม่ไท่เซียง ตั้งอยู่ที่ ตำบลบ้านแปะ อำเภอจอมทอง จังหวัดเชียงใหม่ ได้จัดทำรายงานแผนและผลการดำเนินงานบริหารจัดการกองทุน โครงการเหมืองแร่หินอุตสาหกรรมชนิดหินปูนเพื่ออุตสาหกรรมก่อสร้าง สำหรับประทานบัตรที่ ๓๑๒๒๘/๑๕๗๔๓ ของ ห้างหุ้นส่วนจำกัด เชียงใหม่ไท่เซียง ประจำปี พ.ศ. ๒๕๖๖ ตามมาตรการป้องกันและแก้ไขผลกระทบสิ่งแวดล้อมแนบท้ายประทานบัตร

บัดนี้ได้ดำเนินการเสร็จสิ้นแล้วดังแนบ

จึงเรียนมาเพื่อทราบและดำเนินการต่อไป

ขอแสดงความนับถือ



หุ้นส่วนผู้จัดการ

ห้างหุ้นส่วนจำกัด เชียงใหม่ไท่เซียง

- เรียน
- ☐ ฝ่ายบริหารทั่วไป
 - ☐ ฝ่ายรังวัด
 - ☐ กลุ่มกำกับดูแลการประกอบการ
 - ☐ กลุ่มศึกษา วิจัยศักยภาพ
 - ☒ กลุ่มส่งเสริมและรักษาคุณภาพสิ่งแวดล้อม
 - ☐ กลุ่มส่งเสริมและพัฒนาเทคโนโลยี
 - ☒ ตรวจสอบดำเนินการต่อไป
 - ☒ พิจารณา เสนอ.....
 - ☐ เพื่อทราบ.....
 - ☐ เวียนให้ทราบโดยทั่วกัน/ รวมเรื่อง
 - ☐

(Signature)

(นายพิรธัช ฉัตรสุวรรณกิจ)

วิศวกรเหมืองแร่ชำนาญการพิเศษ รักษาการแทน

ผู้อำนวยการสำนักงานอุตสาหกรรมพื้นฐานและการเหมืองแร่ เขต ๓

๗ มี.ค. ๒๕๖๗

☐ ก่อนเปิดการทำเหมือง

☒ ครั้งที่ 1/2566

รายงานแผนและผลการดำเนินงานบริหารจัดการกองทุน สำหรับโครงการเหมืองแร่

1. ข้อมูลประธานบัตร

ชื่อผู้ถือประธานบัตร ห้างหุ้นส่วนจำกัด เชียงใหม่ใต้เชียง ประธานบัตรที่ 31228/15743

ชนิดแร่ หินอุตสาหกรรมชนิดหินปูนเพื่ออุตสาหกรรมก่อสร้าง

ที่ตั้งประธานบัตร หมู่ที่ 3 และ 6 ตำบลบ้านแปะ อำเภอจอมทอง จังหวัดเชียงใหม่

อายุประธานบัตร 24 ปี เริ่มตั้งแต่วันที่ 26 กันยายน 2549 ถึงวันที่ 25 กันยายน 2573

สถานภาพปัจจุบัน ☐ ขอเปิดการทำเหมือง ☒ เปิดการ ☐ หยุดการ ☐ ขอต้ออายุ

สถานที่ติดต่อ ห้างหุ้นส่วนจำกัด เชียงใหม่ใต้เชียง 162 หมู่ที่ 3 ต.บ้านแปะ อ.จอมทอง จ.เชียงใหม่

โทรศัพท์ 091-9565497 โทรสาร 053-884389 E-mail tc.chiangmai@gmail.com

2. เงื่อนไขการจัดตั้งกองทุน

☒ จัดตั้งกองทุนตามมาตรการป้องกันและแก้ไขผลกระทบสิ่งแวดล้อม

☐ เงื่อนไขแนบท้ายประธานบัตร เพิ่มเติม กรณี เมื่อ

กองทุน วงเงิน บาท

เงื่อนไข

3. ผลการดำเนินงาน

3.1. คณะกรรมการมวลชนสัมพันธ์

☒ ดำเนินการจัดตั้งคณะกรรมการมวลชนสัมพันธ์ (มีรายชื่อ อำนาจหน้าที่ ดังเอกสารแนบ 1)

☒ จัดทำระเบียบว่าด้วยการบริหารจัดการกองทุน (ดังเอกสารแนบ 2)

☐ ยังไม่ได้จัดตั้ง/จัดทำระเบียบ เหตุผล

3.2. การประชุมคณะกรรมการมวลชนสัมพันธ์

☒ ดำเนินการแล้ว ประชุมครั้งที่ 1/2566

(ตามรายงานการประชุม ดังเอกสารแนบ 3)

☐ ยังไม่ได้ดำเนินการ เหตุผล

3.3. การนำเงินเข้าบัญชีกองทุน

☒ ดำเนินการแล้ว (แสดงสำเนาสมุดบัญชีธนาคารและแผนการดำเนินโครงการ ดังเอกสารแนบ 4)

- 1) กองทุน พื้นที่พื้นที่เมืองแร่.....
 ธนาคาร กรุงเทพฯ สาขา ยอด.....
 อัตราการผลิตแร่ - เมตริกตัน จำนวนเงิน 34,000 บาท
- 2) กองทุน เฝ้าระวังสุขภาพ.....
 ธนาคาร กรุงเทพฯ สาขา ยอด.....
 อัตราการผลิตแร่ - เมตริกตัน จำนวนเงิน 200,000 บาท
- 3) กองทุน พัฒนาหมู่บ้านรอบพื้นที่เมืองแร่.....
 ธนาคาร กรุงเทพฯ สาขา ยอด.....
 อัตราการผลิตแร่ - เมตริกตัน จำนวนเงิน 500,000 บาท

☐ ยังไม่ได้เปิดบัญชี/นำเงินเข้าบัญชี เหตุผล

3.4. รายงานผลการดำเนินงานตามแผนงาน (รายละเอียด และภาพถ่ายการจัดกิจกรรม ดังเอกสารแนบ 5 เอกสารแนบที่ 6 เอกสารแนบที่ 7 และเอกสารแนบ 8)

3.4.1. โครงการเฝ้าระวังสุขภาพประชาชนโดยรอบพื้นที่เมือง ภายใต้กองทุนเฝ้าระวังสุขภาพ

- 1) กิจกรรม ...โครงการเมืองแร่ปลอดภัย ท่วงใยประชาชน ปี 6.....
 ...“ตรวจสุขภาพประชาชน ปี 2566” วันที่ 3 เดือน กุมภาพันธ์ พ.ศ. 2566.....
 สถานที่ องค์การบริหารส่วนตำบลบ้านแปะ ผู้เข้าร่วมโครงการ 807 คน
 งบประมาณในการดำเนินงาน 1,012,904 บาท
 แบ่งงบประมาณในการดำเนินงาน 5 ประทานบัตร 202,580.80 บาท
- 2) กิจกรรม ...โครงการจัดซื้อผ้าอ้อมสำเร็จรูป และแผ่นรองชั้นการขับถ่ายสำหรับผู้ป่วยติดเตียง.....
 ...ผู้พิการ ผู้สูงอายุ และผู้ด้อยโอกาส.....
 งบประมาณในการดำเนินงาน 100,000 บาท
 แบ่งงบประมาณในการดำเนินงาน 5 ประทานบัตร 20,000 บาท
- 3) กิจกรรม ...โครงการจัดตั้งศูนย์กายภาพบำบัด และการแพทย์พื้นบ้าน รพ.สต. บ้านสบแปะ.....
 งบประมาณในการดำเนินงาน 50,000 บาท
 แบ่งงบประมาณในการดำเนินงาน 5 ประทานบัตร 10,000 บาท
- 4) กิจกรรม ...โครงการอาหารปลอดภัยใส่ใจผู้บริโภค รพ.สต. บ้านห้วยทราย.....
 งบประมาณในการดำเนินงาน 50,000 บาท
 แบ่งงบประมาณในการดำเนินงาน 5 ประทานบัตร 10,000 บาท

3.4.2. โครงการพัฒนาหมู่บ้านรอบพื้นที่เหมืองแร่ ภายใต้กองทุนพัฒนาหมู่บ้านรอบพื้นที่เหมืองแร่

- 1) กิจกรรม ...โครงการบูรณะพระเจดีย์วัดบ้านสบแปะ บ้านสบแปะ หมู่ที่ 1.....
งบประมาณในการดำเนินงาน180,000..... บาท
แบ่งงบประมาณในการดำเนินงาน 5 ประทานบัตร36,000..... บาท
- 2) กิจกรรม ...โครงการต่อเติมซ่อมแซมโรงครัว และเก็บอุปกรณ์แม่บ้าน บ้านสบแปะ หมู่ที่ 1.....
งบประมาณในการดำเนินงาน150,000..... บาท
แบ่งงบประมาณในการดำเนินงาน 5 ประทานบัตร30,000..... บาท
- 3) กิจกรรม ...โครงการติดตั้งระบบกล้องวงจรปิด บ้านนาถน หมู่ที่ 2.....
งบประมาณในการดำเนินงาน295,000..... บาท
แบ่งงบประมาณในการดำเนินงาน 5 ประทานบัตร59,000..... บาท
- 4) กิจกรรม ...โครงการเครื่องขยายเสียงพร้อมชุด mixer บ้านนาถน หมู่ที่ 2.....
งบประมาณในการดำเนินงาน35,000..... บาท
แบ่งงบประมาณในการดำเนินงาน 5 ประทานบัตร7,000..... บาท
- 5) กิจกรรม ...โครงการต่อเติมอาคารเอนกประสงค์ประจำหมู่บ้าน บ้านม่อนหิน หมู่ที่ 3.....
งบประมาณในการดำเนินงาน350,000..... บาท
แบ่งงบประมาณในการดำเนินงาน 5 ประทานบัตร70,000..... บาท
- 6) กิจกรรม ...โครงการก่อสร้างอาคารเอนกประสงค์ประจำหมู่บ้าน บ้านแปะ หมู่ที่ 4.....
งบประมาณในการดำเนินงาน200,000..... บาท
แบ่งงบประมาณในการดำเนินงาน 5 ประทานบัตร40,000..... บาท
- 7) กิจกรรม ...โครงการก่อสร้างถนนผิวจราจรคอนกรีตเสริมเหล็กสายทางบ้านนายเฉลิม แสนสี
.....ถึงบ้านนายบุญแรง ฟูเมือง บ้านห้วยทราย หมู่ที่ 5.....
งบประมาณในการดำเนินงาน130,000..... บาท
แบ่งงบประมาณในการดำเนินงาน 5 ประทานบัตร26,000..... บาท
- 8) กิจกรรม ...โครงการก่อสร้างถนนผิวจราจรคอนกรีตเสริมเหล็กสายทางไปอ่างเก็บน้ำ หมู่ที่ 5.....
งบประมาณในการดำเนินงาน200,000..... บาท
แบ่งงบประมาณในการดำเนินงาน 5 ประทานบัตร40,000..... บาท
- 9) กิจกรรม ...โครงการก่อสร้างถนนผิวจราจรคอนกรีตเสริมเหล็กสายทางสวนนายนิมนต์ แก้วใจวาง
.....ถึงสวนนายเกรียงไกร ใจแก้ว บ้านช่วงเปาใต้ หมู่ที่ 6.....
งบประมาณในการดำเนินงาน330,000..... บาท
แบ่งงบประมาณในการดำเนินงาน 5 ประทานบัตร66,000..... บาท

- 10) กิจกรรม ...โครงการขุดสระเก็บน้ำสาธารณะประโยชน์บ้านทุ่งพัฒนา บ้านทุ่งพัฒนา หมู่ที่ 13
งบประมาณในการดำเนินงาน200,000..... บาท
แบ่งงบประมาณในการดำเนินงาน 5 ประทานบัตร40,000..... บาท
- 11) กิจกรรม ...โครงการจัดซื้อเครื่องกรองน้ำดื่ม บ้านช่วงเปา หมู่ที่ 19
งบประมาณในการดำเนินงาน100,000..... บาท
แบ่งงบประมาณในการดำเนินงาน 5 ประทานบัตร20,000..... บาท
- 12) กิจกรรม ...โครงการต่อเติมอาคารโรงเก็บของแม่บ้าน บ้านช่วงเปา หมู่ที่ 19
งบประมาณในการดำเนินงาน230,000..... บาท
แบ่งงบประมาณในการดำเนินงาน 5 ประทานบัตร46,000..... บาท
- 13) กิจกรรม ...โครงการห้องเรียนปลอดฝุ่น โรงเรียนเทศบาลบ้านแปะ 1
งบประมาณในการดำเนินงาน100,000..... บาท
แบ่งงบประมาณในการดำเนินงาน 5 ประทานบัตร20,000..... บาท

หมายเหตุ: หัวข้อ 1. และหัวข้อ 2. เป็นโครงการที่ดำเนินการร่วมกัน 5 ประทานบัตร ในกลุ่มเมืองดอยไถ่ เชียงใหม่ได้แก่
ห้างหุ้นส่วนจำกัด เชียงใหม่ไท่เชียง, บริษัท เชียงใหม่ ที.ดี. จำกัด, บริษัท เขตศิลา จำกัด, บริษัท อาเซียน จำกัด และบริษัท เอ็ม
แพค ไมนิ่ง จำกัด

3.4.3. โครงการพัฒนาหมู่บ้านรอบพื้นที่เหมืองแร่ ภายใต้กองทุนพัฒนาหมู่บ้านรอบพื้นที่เหมืองแร่

- 1) กิจกรรม ...โครงการฟื้นฟูพื้นที่ที่ผ่านการทำเหมือง.....
งบประมาณในการดำเนินงาน42,883..... บาท

3.5. แผนการดำเนินงานในปีต่อไป (รายละเอียด ดังเอกสารแนบ 9)

- กิจกรรม ...โครงการฟื้นฟูพื้นที่ที่ผ่านการทำเหมืองประมาณ 1 ไร่ ประจำปี 2567
งบประมาณ34,000..... บาท
- กิจกรรม ...โครงการเหมืองแร่ปลอดภัย ห่วงใยประชาชน ตรวจสอบสภาพประชาชน ประจำปี 2567
งบประมาณ200,000..... บาท
- กิจกรรม ...โครงการพัฒนาหมู่บ้านรอบพื้นที่เหมืองแร่ ประจำปี 2567
งบประมาณ500,000..... บาท

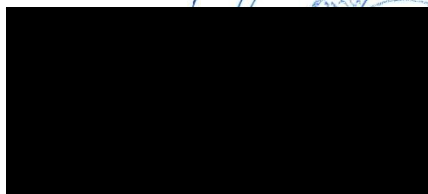

หุ้นส่วนผู้จัดการ

ห้างหุ้นส่วนจำกัด เชียงใหม่ไท่เชียง

เอกสารแนบ 5

รายงานการประชุมคณะกรรมการมวชนสัมพันธ์

ห้างหุ้นส่วนจำกัด เชียงใหม่ไ้เชียงใหม่

สำนักงานใหญ่ : เลขที่ 162 หมู่ 3 ตำบลบ้านแปะ อำเภอจอมทอง จังหวัดเชียงใหม่ 50240

บันทึกการประชุม

คณะกรรมการมวชนสัมพันธ์ ครั้งที่ 1/2567

วันที่ 22 พฤศจิกายน 2567 เวลา 13.30 น.

ณ ห้องประชุมเทศบาลตำบลบ้านแปะ อำเภอจอมทอง จังหวัดเชียงใหม่

เริ่มประชุมเวลา 14.00 น.

นายกเทศมนตรีตำบลบ้านแปะเป็นประธานในที่ประชุมกล่าวเปิดการประชุม และดำเนินการตามระเบียบวาระการประชุมดังต่อไปนี้

ระเบียบวาระที่ 1 เรื่องที่ประธานแจ้งให้ที่ประชุมทราบ

นายกเทศมนตรีตำบลบ้านแปะ ได้แจ้งว่าไม่มีเรื่องแจ้งให้ที่ประชุมทราบ

ระเบียบวาระที่ 2 เรื่องการรับรองรายงานประชุมครั้งที่แล้ว

นายกเทศมนตรีตำบลบ้านแปะ ได้แจ้งว่าเรื่องรับรองรายงานผลการประชุมครั้งที่แล้ว (ไม่มี)

ระเบียบวาระที่ 3 เรื่องสืบเนื่อง

นายกเทศมนตรีตำบลบ้านแปะ ได้แจ้งว่าการประชุมในครั้งที่แล้วนำมาประชุมในครั้งนี้

ระเบียบวาระที่ 4 เรื่องเสนอเพื่อพิจารณา

นายกเทศมนตรีตำบลบ้านแปะ โครงการกองทุนพัฒนาหมู่บ้านรอบพื้นที่เหมืองแร่ประจำปี 2567 มีทั้งหมด 8 หมู่บ้าน 10 โครงการ รวมงบประมาณทั้งสิ้น 2,490,000 บาท ตามที่ได้รวบรวมเอกสารจากทางผู้นำหมู่บ้าน ทั้ง 8 หมู่บ้าน เทศบาลได้เห็นชอบในการทำโครงการของโครงการพัฒนาหมู่บ้านรอบพื้นที่เหมืองแร่ประจำปี 2567 ดังนี้

หมู่ที่ 1 บ้านสบแปะ

โครงการที่ 1 โครงการปรับปรุงโรงน้ำดื่มชุมชน/หมู่บ้าน จำนวนเงิน 280,000 บาท

โครงการที่ 2 โครงการติดตั้งกล้องวงจรปิดภายในหมู่บ้าน จำนวนเงิน 50,000 บาท

หมู่ที่ 2 บ้านนากบ

โครงการที่ 3 โครงการต่อเติมหอประชุมหมู่บ้าน บ้านนากบ จำนวนเงิน 340,000 บาท

หมู่ที่ 3 บ้านม่อนหิน

โครงการที่ 4 โครงการก่อสร้างลานตากพืชผลทางการเกษตร บ้านม่อนหิน จำนวนเงิน 340,000 บาท

หมู่ที่ 4 บ้านแปะ

โครงการที่ 5 โครงการก่อสร้างอาคารเอนกประสงค์ประจำหมู่บ้านแปะ จำนวนเงิน 230,000 บาท

หมู่ที่ 5 บ้านห้วยทราย

โครงการที่ 6 โครงการก่อสร้างถนนผิวจราจรคอนกรีตเสริมเหล็ก จำนวน 2 สายทาง จำนวนเงิน 199,000 บาท

โครงการที่ 7 โครงการต่อเติมอาคารเอนกประสงค์ จำนวนเงิน 141,000 บาท

หมู่ที่ 6 บ้านช่วงเปาใต้

โครงการที่ 8 โครงการก่อสร้างถนนผิวจราจรคอนกรีตเสริมเหล็ก บ้านช่วงเปาใต้ จำนวนเงิน 340,000 บาท

หมู่ที่ 13 บ้านทุ่งพัฒนา

โครงการที่ 9 โครงการขุดสระเก็บน้ำสาธารณะประโยชน์ บ้านทุ่งพัฒนา จำนวนเงิน 230,000 บาท

หมู่ที่ 19 บ้านช่วงเปา

โครงการที่ 10 โครงการก่อสร้างถนนผิวจราจรคอนกรีตเสริมเหล็กสาย บ้านช่วงเปา จำนวนเงิน 340,000 บาท

นายกเทศมนตรีตำบลบ้านแปะ : มีท่านใดจะสอบถามในส่วนของโครงการหรือไม่

ตัวแทนผู้ประกอบการ : ปีที่แล้วทางโรงเรียนมีโครงการ ส่วนปีนี้จะมีการหรือไม่

นายกเทศมนตรีตำบลบ้านแปะ : ปีนี้ทางโรงเรียนยังไม่เสนอโครงการ เพราะอย่างยิ่งจะมีการปรับปรุงอาคารอยู่ ซึ่งมีแผนที่จะติดตั้งเครื่องปรับอากาศ เนื่องจากอาคารเป็นอาคารรุ่นเก่าจึงจะปรับปรุงอาคารให้แล้วเสร็จก่อน ปีหน้าจะทำการของบประมาณในส่วนนี้ เพราะว่าจะมีการรื้อในส่วนของบ้านพักครูด้วย และจะมีการปรับปรุงอาคารในส่วนของปีงบประมาณหน้า

นายกเทศมนตรีตำบลบ้านแปะ : แจ้งให้ทราบเนื่องจากบ้านหมู่ที่ 3 บ้านม่อนหิน พ้อหลวงกองแก้ว ได้หมดวาระ และมีการเลือกตั้งใหม่ เวลาที่มีการประชุมขอให้ผู้ใหญ่ใหม่เข้าร่วมประชุมและแนะนำตัวในที่ประชุม

ผู้ใหญ่บ้านหมู่ที่ 3 : ผมนายจิราภูมิ แก้วจอมแปง ได้มีการเลือกตั้ง เมื่อวันที่ 10 ตุลาคม 2567 ที่ผ่านมามีได้รับตำแหน่งแทนพ้อหลวงกองแก้ว ผมขอฝากตัวด้วยครับ

นายกเทศมนตรีตำบลบ้านแปะ : ฝากถึงผู้ใหญ่บ้าน เมื่อโครงการแล้วเสร็จ ให้ทำป้ายระบุชื่อโครงการให้บอกถึงแหล่งงบประมาณสนับสนุน คนผ่านไปผ่านมาจะได้รู้ว่าแหล่งงบประมาณจากไหน ในปีนี้งบประมาณจำนวนเท่าไร

ตัวแทนผู้ประกอบการ : สอบถามโครงการแล้วเสร็จ ให้ไปตรวจในช่วงไหน

นายกเทศมนตรีตำบลบ้านแปะ : ในส่วนของการอนุมัติงบประมาณ เมื่ออนุมัติวันนี้ สามารถดำเนินการโครงการได้เลย งบประมาณในส่วนของการดำเนินการ แต่ละที่ใช้เวลาในการดำเนินการไม่เหมือนกัน ถ้าอนุมัติงบ เราจะแจ้งว่ากี่วัน เพราะว่าเมื่อการก่อสร้างแล้วเสร็จแล้วทางชมรมจะเข้าไปตรวจ ทางผู้ประกอบการแจ้งมาเลยว่าจะนัดตรวจวันไหน ระยะเวลาอาจไม่ได้ตามเทศบาลบอก ถ้าอย่างเทศบาลจะใช้ระยะเวลา 60 วัน ในการก่อสร้าง ซึ่งก็อยู่ที่ตกลงกัน

ตัวแทนผู้ประกอบการ : แจ้งให้ทราบว่าประธานบัตรของบจก.อาเซี่ยนหมดอายุ เดิมมี 5 แปลง ปัจจุบันจะเหลือ 4 แปลง

นายกเทศมนตรีตำบลบ้านแปะ : ในส่วนประธานบัตรของบจก.อาเซี่ยน ปี 2566

ตัวแทนผู้ประกอบการ : แจ้งให้ทราบปัจจุบันอยู่ในขั้นตอนต่ออายุ ทำให้ปัจจุบันจะเหลืองบประมาณ 2,000,000 บาท ถ้าอยู่ระหว่างช่วงขอต่ออายุ

นายกเทศมนตรีตำบลบ้านแปะ : คาดว่าใช้ระยะเวลาประมาณกี่เดือน

ตัวแทนผู้ประกอบการ : เร็วสุดประมาณ 1 ปี

นายกเทศมนตรีตำบลบ้านแปะ : ถ้าอย่างนั้นให้ทางผู้ใหญ่บ้านพูดคุยกันก่อน เพราะจะได้ไปในทิศทางเดียวกัน

ตัวแทนผู้ประกอบการ : แจ้งให้ทราบว่าเมื่อกลางปี ทางผู้ตรวจการแผ่นดินมาที่ จ.เชียงใหม่ และได้ถูกคัดเลือกเป็นตัวแทนผู้ประกอบการในการเข้าพบ ท่านหาหรือในเรื่องการขอความช่วยเหลือสิ่งคมอย่างไร เลยได้มีการนำการช่วยเหลือกองทุนไปเสนอท่าน ท่านก็ชื่นชมทางผู้ประกอบการ เทศบาล ผู้ใหญ่บ้าน แต่ท่านก็ถามมาว่า อยากเห็นโครงการที่ยั่งยืนกว่านี้ เพราะว่าโครงการตอนนี้เป็นโครงการที่จบภายในปีเท่านั้น ในขณะที่จังหวัดอื่น ๆ จะเป็นการสร้างอาชีพ หรือว่าสร้างรายได้แก่ชุมชน สิ่งที่เราขาดตอนนี้คือความยั่งยืนของโครงการ จึงฝากให้มีโครงการเกี่ยวกับวัด โรงเรียน หรือว่าสร้างรายได้ให้แก่คนชุมชน และก็ได้อ้างท่านไปแล้วปีหน้าจะแก้ไขในงบประมาณหน้า จึงขอความร่วมมือจากชุมชน ในการสร้างโครงการที่สร้างรายได้ให้แก่ชุมชน เพื่อจะเป็นตัวอย่างให้กับหมู่บ้านอื่นเข้ามาศึกษาดูงาน เป็นโครงการต่อเนื่อง และเราจะดูโครงการอย่างยั่งยืน เราอาจจะกันส่วนหนึ่งไว้ ไว้ดูแล ยกตัวอย่างเช่น โรงงานสร้างอิฐบล็อกและโรงโม่ก็ช่วยเหลือด้านวัตถุดิบได้ มีรายได้เข้าสู่ชุมชน หรืออาจจะเป็นโครงการปลูกผัก บางทีก็เป็นโครงการนวด (กลุ่มพัฒนาสตรี) เป็นการสร้างอาชีพ

นายกเทศมนตรีตำบลบ้านแปะ : ก็คือเหมือนโครงการส่งเสริมของสตรี เป็นลักษณะโครงการที่สามารถต่อยอดได้ เป็นสินค้า OTOP สมมติว่าเราจัดงานตรวจสอบสุขภาพ ก็จะนำสินค้านั้น ๆ มาโชว์มาขายคนที่เข้ามาร่วมงานได้ ลักษณะนี้จะเหมือนกองทุนช่วยเหลือธุรกิจตำบล มันจะกำหนดมาเลยว่าปีนี้เป็นโครงการนี้ก็เปอร์เซ็นต์ มันต้องมาดูว่ามันมีโครงการไหนบ้างที่เป็นหน้าเป็นตาของในพื้นที่บ้านเรา ขอฝากเรื่องนี้กับทางผู้นำและทางผู้ประกอบการ

นายกเทศมนตรีตำบลบ้านแปะ : สำหรับโครงการวันนี้ สรุปลจะมีอยู่ 2,000,000 บาท ให้ทาง 8 หมู่บ้านไปพูดคุยกันว่า จะบริหารอย่างไร หากต่อประธานบัตรของบจก.อาเซียงได้งบประมาณจะกลับมาเท่าเดิม และมีประธานบัตรใหม่อีกแปลงก็จะเพิ่มเป็น 6 แปลง อันนี้เป็นการดำเนินการในส่วนของ กพร.

ผู้ใหญ่บ้านหมู่ที่ 5 : สอบถามว่าแต่ละโครงการบ้างโครงการดำเนินการเสร็จแล้วจะอย่างไร

นายกเทศมนตรีตำบลบ้านแปะ : ต้องจัดสรรงบประมาณใหม่ เราต้องรู้โครงการใหม่ อย่างโครงการสร้างถนน 500 เมตร ลดเหลือ 80 เมตรได้ แต่สำหรับอาคารไม่สามารถลดโครงสร้างได้ แต่ในการสร้างถนนจึงไม่มีปัญหา ในส่วนนี้เราต้องเอางบประมาณมาตั้งก่อน เพราะว่าที่ผ่านมาเราเอาโครงการเข้ามา เราไม่ได้คุยกันเรื่องงบประมาณที่เรา มีที่เราจะเอามาใช้ แต่ปรากฏว่าเรางบประมาณน้อยลง เราจะต้องไปปรับ เราต้องไปพูดคุยกันนอกกรอบไม่จั้นไม่จบ ทางผู้ประกอบการพร้อมที่จะรับ แต่ด้วยเรื่องงบประมาณไม่พอกับที่เราเสนอโครงการมา ปัจจุบันงบประมาณจะอยู่ที่ 2,490,000 บาท ที่เสนอโครงการมา มันเกินงบประมาณมา 490,000 บาท ให้เอา 8 หาร ประมาณ 60,000 บาท ตัดหมู่บ้านละ 60,000 บาท

ตัวแทนผู้ประกอบการ : ต้องปรับงบประมาณ แต่ละโครงการ เพราะทางผู้ประกอบการต้องส่งรายงานให้ กพร. ทราบ ต้องรายงานตามแบบที่เสนอมา

นายกเทศมนตรีตำบลบ้านแปะ : สรุปลให้ปรับลดงบประมาณ 60,000 บาท เราจะใช้มติเห็นชอบรอบนี้ไม่ต้องประชุมกันหลายรอบ

นายกเทศมนตรีตำบลบ้านแปะ : ขอมติในที่ประชุม

คณะกรรมการมวลชนสัมพันธ์ : ยกมือเห็นชอบกับมติในการประชุม

ระเบียบวาระที่ 5 เรื่องอื่น ๆ

ตัวแทนผู้ประกอบการ : ของแจ้งเรื่องงานตรวจสอบสุขภาพในปี นี้ ขอเลื่อนเป็นวันที่ 15 มกราคม 2568 เพราะว่าท่านอธิบดีฯ จะเดินทางมาร่วมงาน ขอช่วยประชาสัมพันธ์ และในปีนี้จะมีการฝึกอบรมออกไปที่หมู่บ้านเหมือนเดิม แต่จะขออนุญาตตรวจสอบสุขภาพที่เทศบาลก่อน เพราะอยากให้ชาวบ้านเข้าร่วมงานเป็นจำนวนมากสามารถแนะนำกิจกรรมในงานอย่างไรสามารถแจ้งเข้ามาได้

นายกเทศมนตรีตำบลบ้านแปะ : ถ้าอยากได้คนมาร่วมงานเยอะ ต้องมีของแจกให้มาแจกที่เทศบาล ชาวบ้านก็จะมาเข้าร่วมงานที่เทศบาลที่มีของแจก ไม่งั้นชาวบ้านจะไม่เสียสละเวลามา ทางผู้ใหญ่บ้านต้องอธิบายให้ชาวบ้านทราบว่า การที่คนเรามีอายุมากขึ้น ต้องตรวจเบาหวานความดัน หากไม่มาตรวจ เราไม่สามารถรู้ได้ว่าเราเป็นอะไร เป็นการป้องกันเบื้องต้น เราต้องอธิบายให้ชาวบ้านรับทราบถึงข้อดีของการตรวจสุขภาพ ถ้าเราไปตรวจที่ รพ. เราจะมีค่าใช้จ่ายเยอะกว่า บางครั้งเราไม่ได้อธิบายให้ชาวบ้านว่าการตรวจสุขภาพประจำปีทราบว่ามีผลดีอย่างไร ถ้าไปตรวจ รพ. มันมีค่าใช้จ่ายเยอะ ค่าเดินทาง ค่าเอกซเรย์

ผู้ใหญ่บ้านหมู่ที่ 5 : สอบถามแล้วในปีนี้อย่างหมู่บ้านที่อยู่ในพื้นที่ที่ได้รับผลกระทบจะได้ตรวจหรือไม่

นายกเทศมนตรีตำบลบ้านแปะ : ไม่ได้ตรวจ เพราะไม่ได้อยู่ในความพื้นที่ที่ดูแล ต้องดูแลคนในพื้นที่ก่อน

ตัวแทนผู้ประกอบการ : ขอฝาก เรื่องที่ 1 ทาง รพ. อยากให้ยืนยันเรื่องสถานที่ตรวจสุขภาพ ว่าจะเป็นที่เทศบาลเหมือนเดิมหรือไม่ และหลังจากตรวจสุขภาพจะขอยืมใช้สถานที่ให้พนักงานโรงไม้แต่ละโรงไม้มาใช้บริการ เรื่องที่ 2 อยากได้รายชื่อชาวบ้านเหมือนกับทุกปี ทาง รพ. จะได้ตรวจอุปกรณ์ ขอรายชื่อชาวบ้านก่อนสิ้นปี และรอบเก็บตกที่บ้านสบแปะ กับบ้านม่อนหินเหมือนเดิม

นายกเทศมนตรีตำบลบ้านแปะ : เรื่องสถานที่ทางเทศบาลไม่มีปัญหา จะจัดเตรียมสถานที่ไว้ให้

นายกเทศมนตรีตำบลบ้านแปะ : ถ้าไม่มีอะไรอะไรเพิ่มเติม สรุปรขอเอาตามมติ คือปรับลดลงมา 60,000 บาท เหลืองบประมาณ 2,000,000 บาท

นายกเทศมนตรีตำบลบ้านแปะ : ประธานในที่ประชุมกล่าวปิดการประชุม

ปิดการประชุม เวลาประมาณ 15:10 น.

ลงชื่อ

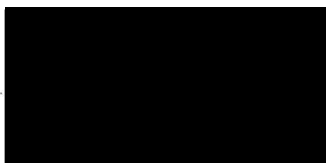

ผู้บันทึกการประชุม

ลงชื่อ

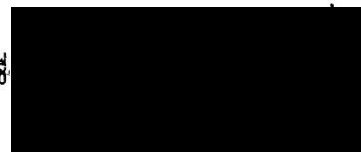

ผู้ตรวจบันทึกการประชุม

รายชื่อผู้เข้าร่วมประชุม

การจัดการกองทุนพัฒนาหมู่บ้านรอบพื้นที่เหมืองแร่

บริษัท อาเซียน จำกัด ประทานบัตรที่ 22873/16057 บริษัทเซตคิลลา จำกัด ประทานบัตรที่ 31246/16153

บริษัท สหพาณิชย์ จำกัด ประทานบัตรที่ 31224/15464(บริษัท เชียงใหม่ ที่ ตี จำกัด)

ห้างหุ้นส่วนจำกัด เชียงใหม่ไท่เซียง ประทานบัตรที่ 31228/15743

บริษัท เอ็มแพค ไมนิ่ง จำกัด ประทานบัตรที่ 20670/16297

ประจำปี 2567 ครั้งที่ 1 / 2567 วันที่ 22 พฤศจิกายน 2567

ณ ห้องประชุมเทศบาลตำบลบ้านแปะ อำเภอจอมทอง จังหวัดเชียงใหม่

ลำดับ	ชื่อ - สกุล	องค์กร / บริษัท	ตำแหน่ง	เบอร์โทรศัพท์ต่อ	ลายมือชื่อ
1					
2					
3					
4					
5					
6					
7					
8					
9					
10					
11					
12					
13					
14					
15					
16					

บริษัท อาเซียน จำกัด ประทานบัตรที่ 22873/16057 บริษัทเขตศิลา จำกัด ประทานบัตรที่ 31246/16153

บริษัท สหพมาสิทธิ์ จำกัด ประทานบัตรที่ 31224/15464(บริษัท เชียงใหม่ ซี ดี จำกัด)

ห้างหุ้นส่วนจำกัด ซีเอ็มใหม่ไทย เลขที่ 31228/15743

บริษัท เอ็มแพค ไมนิ่ง จำกัด ประทานบัตรที่ 20670/16297

ปำจำปี 2567 ครึ่งที่ 1 / 2567 วันที่ 22 พฤศจิกายน 2567

ห้องประชุมเทศบาลตำบลบ้านแปะ อำเภอจอมทอง จังหวัดเชียงใหม่

[illegible]



เอกสารแนบ 6

สำเนาบัญชีกองทุนเผื่อระวางสุขภาพ, กองทุนฟื้นฟูพื้นที่เหมืองแร่
และกองทุนพัฒนาหมู่บ้านรอบพื้นที่เหมืองแร่

สมุดคู่มือบัญชีเงินฝากสะสมทรัพย์	
PASSBOOK SAVINGS DEPOSIT ACCOUNT	
การรับจ้างเปิดบัญชี หรือยอมให้ผู้อื่นใช้บัญชีในทางทุจริต เป็นความผิดตามกฎหมาย ท่านต้องรับโทษทางอาญาและชดเชยค่าเสียหาย	
คำเตือนและเงื่อนไข	Guidelines and Conditions
1. สมุดคู่มือเป็นเอกสารสำคัญที่ใช้ในการเบิกเงินต้องเก็บรักษาไว้ในที่ปลอดภัยด้วยตนเอง ห้ามมอบให้ผู้อื่นเก็บรักษา หากสูญหายต้องแจ้งความและแจ้งให้อาคารทราบทันที ถ้ามิได้ปฏิบัติตามนี้หากเกิดความเสียหายอาคารจะไม่รับผิดชอบในความเสียหายที่เกิดขึ้น	1. This passbook is an important document. It shall be kept in a secure place and not be placed under any other person's custody. If the passbook is lost, the account holder should inform the relevant authority and the Bank immediately, failing which the Bank shall not be held responsible for any loss or damage in relation thereto.
2. นำสมุดคู่มือและเอกสารแสดงตนมาเพื่อทำการฝากเงิน การฝากหรือถอนเงินหรือเปลี่ยนสมุดใหม่	2. Always bring this passbook and your identification document when you make a deposit or withdrawal or change your passbook.
3. ยอดคงเหลือในสมุดนี้จะถือว่าถูกต้องเมื่อได้ตรวจสอบแล้วว่าตรงกับบัญชีของธนาคาร	3. The balance shown in the passbook will be deemed correct only if verified with the corresponding record kept by the Bank.
4. การแก้ไขรายการที่ผิดพลาดต้องมีผู้รับมอบอำนาจของธนาคารลงนามกำกับ	4. A correction in the passbook record is valid only when accompanied by the signature of an authorized officer of the Bank.
5. ธนาคารจะติดประกาศการปรับปรุงเงื่อนไขการฝากเงินและอัตราค่าธรรมเนียม ณ ที่ทำการสาขาของธนาคาร	5. From time to time, the Bank will announce changes to deposit terms as well as fee rates at its branches or through other means as the Bank deems appropriate.
6. ถ้าบัญชีขาดการเคลื่อนไหวเกิน 1 ปี และยอดคงเหลือในบัญชีต่ำกว่าที่ธนาคารกำหนด ธนาคารจะคิดค่าธรรมเนียม และ/หรือ ปิดบัญชีตามหลักเกณฑ์ของธนาคาร	6. Where there is no account movement for more than 1 year and the balance thereof is lower than that prescribed by the Bank, the Bank will charge a maintenance fee and/or close the account in accordance with the Bank's regulations.
สาขา 0505	บัญชีเลขที่ 505-0-45900-6
Branch ชื่อใด	Account No.
ชื่อบัญชี Account Name	戶口名稱
หจ. เชียงใหม่ ไร่ เชียง เพื่อ "กองทุนเพื่อระวังสุขภาพ"	
ทะเบียนเล่มที่ SC	SC74719333
ลายมือชื่อผู้รับมอบอำนาจ	
Authorized Signature	
น.ส. นริศรา สุภาวรงค์	
1844	
4719333	
Bangkok Bank 曼谷銀行	
ธนาคารกรุงไทย	

วัน เดือน ปี D M Y 日 月 年	ลำดับ DEP. NO.	คำย่อ CODE	ถอน WITHDRAWAL 支出	ฝาก DEPOSIT 存入	คงเหลือ BALANCE 結存	หมายเลข MACH. NO. สาขา
30/01/23		B/F			*****258,041.04	0505T
25/06/23		INT	*****572.79		*****258,613.83	0000
25/06/23		TAX	*****5.73		*****258,608.10	0000
25/12/23		INT	*****710.64		*****259,318.74	0000
25/12/23		TAX	*****7.11		*****259,311.63	0000
30/01/24	02	TRF	*****200,000.00		*****459,311.63	0098I
08/02/24	04	WBL	*****200,000.00		*****259,311.63	0505T

1

ธนาคารกรุงเทพ จำกัด (มหาชน)

4719333

สมุดคู่มือ

PASSBOOK

SAVINGS DEPOSIT ACCOUNT

การรับจ้างเปิดบัญชี หรือยอมให้ผู้อื่นใช้บัญชีในทางทุจริต เป็นความผิดตามกฎหมาย ท่านต้องรับโทษทางอาญาและชดเชยค่าเสียหาย

คำเตือนและเงื่อนไข

1. สมุดคู่มือเป็นเอกสารสำคัญที่ใช้ในการเบิกเงินต้องเก็บรักษาไว้ในที่ปลอดภัยด้วยตนเอง ห้ามมอบให้ผู้อื่นเก็บรักษา หากสูญหายต้องแจ้งความและแจ้งให้องค์การทราบทันที ถ้ามิได้ปฏิบัติตามหากเกิดความเสียหายธนาคารจะไม่รับผิดชอบในความเสียหายที่เกิดขึ้น
2. นำสมุดคู่มือไปแสดงต่อพนักงานเจ้าหน้าที่เพื่อใช้ในการฝากหรือถอนเงินหรือเปลี่ยนสมุดใหม่
3. ยอดคงเหลือในสมุดนี้จะต้องเมื่อได้ตรวจสอบแล้วว่าตรงกับบัญชีของธนาคาร
4. การแก้ไขรายการที่มีผิดพลาดต้องมีผู้รับมอบอำนาจของธนาคารลงนามกำกับ
5. ธนาคารจะติดประกาศการปรับปรุงเงื่อนไขการฝากเงินและอัตราค่าธรรมเนียม ณ ที่ทำการสาขาของธนาคาร
6. ถ้าบัญชีขาดการเคลื่อนไหวเกิน 1 ปี และยอดคงเหลือในบัญชีต่ำกว่าที่ธนาคารกำหนด ธนาคารจะคิดค่าธรรมเนียม และ/หรือ ปิดบัญชีตามหลักเกณฑ์ของธนาคาร

Guidelines and Conditions

1. This passbook is an important document. It shall be kept in a secure place and not be placed under any other person's custody. If the passbook is lost, the account holder should inform the relevant authority and the Bank immediately, failing which the Bank shall not be held responsible for any loss or damage in relation thereto.
2. Always bring this passbook and your identification document when you make a deposit or withdrawal or change your passbook.
3. The balance shown in the passbook will be deemed correct only if verified with the corresponding record kept by the Bank.
4. A correction in the passbook record is valid only when accompanied by the signature of an authorized officer of the Bank.
5. From time to time, the Bank will announce changes to deposit terms as well as fee rates at its branches or through other means as the Bank deems appropriate.
6. Where there is no account movement for more than 1 year and the balance thereof is lower than that prescribed by the Bank, the Bank will charge a maintenance fee and/or close the account in accordance with the Bank's regulations.

สาขา
Branch

0505
ฮิดด

บัญชีเลขที่
Account No.

505-0-45902-2

ชื่อบัญชี

Account Name

戶口名稱

หจ. เชียงใหม่ให้ เชียง เพื่อ "กองทุนพัฒนา
หมู่บ้านรอบพื้นที่เชียงใหม่"

ทะเบียนเล่มที่ SC

SC74719334



ลายมือชื่อผู้รับมอบอำนาจ
Authorized Signature

น.ส.นริศรา สุภาวัก

1844

4719334



Bangkok Bank ธนาคารกรุงเทพ

วัน เดือน ปี D M Y 日 月 年	ลำดับ DEP. NO.	คำย่อ CODE	ถอน WITHDRAWAL 支出	ฝาก DEPOSIT 存入	คงเหลือ BALANCE 結存	หมายเลข MACH. NO.
30/01/23		B/F			*****1,028,592.24	0505T 1
25/08/23		INT	*****2,142.02		*****1,030,734.26	0000 2
25/06/23		TAX	*****21.42		*****1,030,712.84	0000 3
25/12/23		INT	*****2,832.34		*****1,033,545.18	0000 4
25/12/23		TAX	*****28.32		*****1,033,516.86	0000 5
08/02/24	04	WBL	*****500,000.00		*****533,516.86	0505T 6
08/02/24	04	NBL	*****500,000.00		*****1,033,516.86	0505T 7
						8
						9
						10
						11
						15
						16
						17
						18
						19
						20
						21
						22
						23
						24
						25
						26

ธนาคารกรุงเทพ จำกัด (มหาชน)

4719334

สมุดคู่มือบัญชีเงินฝากสะสมทรัพย์
PASSBOOK SAVINGS DEPOSIT ACCOUNT

คำเตือนและเงื่อนไข

1. สมุดคู่มือเป็นเอกสารสำคัญที่ใช้ในการเบิกเงินต้องเก็บรักษาไว้ในที่ปลอดภัยด้วยตนเอง ห้ามมอบให้ผู้อื่นเก็บรักษา หากสูญหายต้องแจ้งความและแจ้งให้อาสาทรทราบทันที ถ้ามิได้แจ้งความให้ทราบสมุดคู่มือจะถือว่าสูญหายและธนาคารจะรับผิดชอบในความเสียหายที่เกิดขึ้น
2. นำสมุดคู่มือและบัตรประจำตัวหรือเอกสารแสดงตนมาที่ธนาคารทุกครั้งที่มีการฝากหรือถอนเงิน
3. ยอดคงเหลือในสมุดนี้จะถือว่าถูกต้องเมื่อได้ตรวจสอบแล้วว่าตรงกับบัญชีของธนาคาร
4. การแก้ไขรายการที่ผิดพลาดต้องมีผู้รับมอบอำนาจของธนาคารลงนามกำกับ
5. ธนาคารจะติดประกาศการปรับปรุงเงื่อนไขการฝากเงินและอัตราค่าธรรมเนียม ณ ที่ทำการสาขาของธนาคาร

Guidelines and Conditions

1. This passbook is an important document. It shall be kept in a secure place and not be placed under any other person's custody. If the passbook is lost, the account holder should inform the relevant authority and the Bank immediately, failing which the Bank shall not be held responsible for any loss or damage in relation thereto.
2. Always bring this passbook, and your ID card or other identification document when you make a deposit or withdrawal.
3. The balance shown in the passbook will be deemed correct only if verified with the corresponding record kept by the Bank.
4. A correction in the passbook record is valid only when accompanied by the signature of an authorized officer of the Bank.
5. From time to time, the Bank will announce changes to deposit terms as well as fee rates at its branches or through other means as the Bank deems appropriate.

0505

สาขา
Branch

ฮอต

บัญชีเลขที่
Account No.

505-045901-4

ชื่อบัญชี

Account Name

戶口名稱

นาง. เชียงใหม่แท้ เชียง เพื่อ "กองทุนฟื้นฟูพื้นที่เหมืองแร่"

- 1 คลีกร
- 2 หันต์ศักดิ์ นาม
- 3 ลัดดา

ทะเบียนเล่มที่ SC

SC58491264

ลายมือชื่อผู้รับมอบอำนาจ
Authorized Signature

Bangkok Bank ธนาคารกรุงเทพ

วันที่ D M Y 日 月 年	ลำดับ DEP. NO.	คำย่อ CODE	ถอน WITHDRAWAL 支出	ฝาก DEPOSIT 存入	คงเหลือ BALANCE 結存	หมายเลข MACH. NO.

15/12/17		INT	*****83.67	*****112,083.67	0000	1
15/12/17		TAX	*****.84	*****112,082.83	0000	2
15/06/18		INT	*****209.58	*****112,292.41	0000	3
15/06/18		TAX	*****2.10	*****112,290.31	0000	4
08/11/18 03		W/D	*****13,168.00	*****99,122.31	0505T	5
21/12/18		INT	*****212.09	*****99,334.40	0000	6
21/12/18		TAX	*****2.12	*****99,332.28	0000	7
28/06/19		INT	*****192.88	*****99,525.16	0000	8
28/06/19		TAX	*****1.93	*****99,523.23	0000	9
27/08/19 03		NBD	*****112,000.00	*****211,523.23	2048T	10
04/09/19 03		TRF	*****57,562.40	*****153,960.83	0505T	11

18/11/19 04		W/D	*****12,860.85	*****141,099.98	0505T	15
11/12/19 04		TRF	*****19,087.40	*****122,012.58	0505T	16
25/12/19		INT	*****248.49	*****122,261.07	0000	17
25/12/19		TAX	*****2.48	*****122,258.59	0000	18
06/05/20 05		DEP	*****34,000.00	*****156,258.59	2049T	19
25/06/20		INT	*****137.83	*****156,396.42	0000	20
25/06/20		TAX	*****1.38	*****156,395.04	0000	21
25/12/20		INT	*****98.02	*****156,493.06	0000	22
25/12/20		TAX	*****.98	*****156,492.08	0000	23
26/01/21 06		WBL	*****65,315.30	*****91,176.78	0505T	24

ธนาคารกรุงเทพ จำกัด (มหาชน)

เอกสารแนบ 7

รายงานแผนและผลการดำเนินงานด้านการฟื้นฟูพื้นที่ที่ทำเหมือง



ห้างหุ้นส่วนจำกัด เชียงใหม่ไท่เซียง

สำนักงานใหญ่ : เลขที่ 162 หมู่ 3 ตำบลบ้านแปะ อำเภอจอมทอง จังหวัดเชียงใหม่ 50240

สภ.อุตสาหกรรมพื้นฐานและการเหมืองแร่ เขต ๓
เลขที่รับ..... ๘๖๐
วันเดือนปี..... ๒๗ มี.ค. ๒๕๖๗
เวลา..... ๑๐.๕๐ น

๗ มีนาคม ๒๕๖๗

เรื่อง ขอส่งรายงานแผนและผลการดำเนินงานด้านการฟื้นฟูพื้นที่ที่ทำเหมือง ประจำปี ๒๕๖๖
เรียน ผู้อำนวยการสำนักงานอุตสาหกรรมพื้นฐานและการเหมืองแร่ เขต ๓ เชียงใหม่
สิ่งที่แนบมาด้วย รายงานแผนและผลการดำเนินงานด้านการฟื้นฟูพื้นที่ที่ทำเหมือง โครงการเหมือง
แร่หินอุตสาหกรรมชนิดหินปูนเพื่ออุตสาหกรรมก่อสร้าง สำหรับประทานบัตรที่ ๓๑๒๒๘/๑๕๗๔๓ ของ
ห้างหุ้นส่วนจำกัด เชียงใหม่ไท่เซียง ประจำปี พ.ศ. ๒๕๖๖ จำนวน ๑ ชุด

โครงการเหมืองแร่หินอุตสาหกรรมชนิดหินปูนเพื่ออุตสาหกรรมก่อสร้าง ประทานบัตรที่
๓๑๒๒๘/๑๕๗๔๓ ของ ห้างหุ้นส่วนจำกัด เชียงใหม่ไท่เซียง ตั้งอยู่ที่ ตำบลบ้านแปะ อำเภอจอมทอง
จังหวัดเชียงใหม่ ได้จัดทำรายงานแผนและผลการดำเนินงานด้านการฟื้นฟูพื้นที่ที่ทำเหมือง โครงการเหมือง
แร่หินอุตสาหกรรมชนิดหินปูนเพื่ออุตสาหกรรมก่อสร้าง สำหรับประทานบัตรที่ ๓๑๒๒๘/๑๕๗๔๓ ของ
ห้างหุ้นส่วนจำกัด เชียงใหม่ไท่เซียง ประจำปี พ.ศ. ๒๕๖๖ ตามมาตรการป้องกันและแก้ไขผลกระทบสิ่งแวดล้อม
แนบท้ายประทานบัตร

บัดนี้ได้ดำเนินการเสร็จสิ้นแล้วดั่งแนบ

จึงเรียนมาเพื่อทราบและดำเนินการต่อไป

- เรียน
- ☐ ฝ่ายบริหารทั่วไป
 - ☐ ฝ่ายรังวัด
 - ☐ กลุ่มกำกับดูแลการประกอบกร
 - ☐ กลุ่มศึกษา วิจัยศักยภาพ
 - ☒ กลุ่มส่งเสริมและรักษาคุณภาพสิ่งแวดล้อม
 - ☐ กลุ่มส่งเสริมและพัฒนาเทคโนโลยี
 - ☒ ตรวจสอบดำเนินการต่อไป
 - ☒ พิจารณา เสนอ.....
 - ☐ เพื่อทราบ.....
 - ☐ เรียนให้ทราบโดยทั่วกัน/ รวบรวม
 - ☐

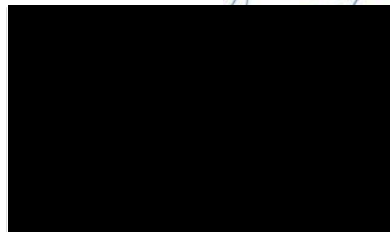

หุ้นส่วนผู้จัดการ

ห้างหุ้นส่วนจำกัด เชียงใหม่ไท่เซียง

วิรัช

(นายวิรัช ฉัตรสุวรรณกิจ)

วิศวกรเหมืองแร่ชำนาญการพิเศษ รักษาการฯ

ผู้อำนวยการสำนักงานอุตสาหกรรมพื้นฐานและการเหมืองแร่ เขต ๓

- ๒๗ มี.ค. ๒๕๖๗



พร. ๒๓๓

รายงานแผนและผลการดำเนินงานด้านการฟื้นฟูพื้นที่ที่ทำเหมือง
เสนอต่อกรมอุตสาหกรรมพื้นฐานและการเหมืองแร่
และสำนักงานนโยบายและแผนทรัพยากรธรรมชาติและสิ่งแวดล้อม

การรายงานครั้ง 1 / วันที่ 28 เดือน กุมภาพันธ์ พ.ศ. 2567

๑. ข้อมูลประทานบัตร

ชื่อผู้ถือประทานบัตร..... ห้างหุ้นส่วนจำกัด เชียงใหม่ไท่เซียง

ชื่อผู้รับช่วงการทำเหมือง..... -

หมายเลขประทานบัตร 31228/15743 หมายเลขคำขอประทานบัตรเดิม -

ที่ตั้ง ตำบล บ้านแปะ อำเภอ จอมทอง จังหวัด เชียงใหม่

ชนิดแร่ แร่หินอุตสาหกรรมชนิดหินปูนเพื่ออุตสาหกรรมก่อสร้าง

วิธีการทำเหมือง..... เหมืองเปิด

อายุประทานบัตร 24 ปี เริ่มตั้งแต่ 26 กันยายน 2549 วันสิ้นอายุ 25 กันยายน 2573

เนื้อที่ประทานบัตรทั้งหมด 147 - 0 - 29 ไร่ โดยกรรมสิทธิ์ที่ดินมีดังนี้

☐ ที่กรรมสิทธิ์ (ระบุประเภท เช่น โฉนด, นส. ๓ก, นส. ๓ ฯลฯ) ไร่

☒ ที่รัฐ (ระบุประเภท เช่น ป่าสงวน, สปก.) 147 - 0 - 29 ไร่

☐ อื่น ๆ (ระบุ) ไร่

๒. ข้อมูลการทำเหมืองปัจจุบัน

สภาพปัจจุบัน ☒ เปิดการทำเหมือง ☐ หยุดการทำเหมือง

พื้นที่ที่ใช้ในการทำเหมืองและกิจกรรมเกี่ยวเนื่องทั้งหมดในปัจจุบัน 147 - 0 - 29 ไร่

จำนวนหน้าเหมือง/บ่อเหมืองปัจจุบัน 1 แห่ง

ขนาด (ระบุขนาดแต่ละแห่งตามลำดับ) 73 - 2 - 60 ไร่

พื้นที่เก็บกองเปลือกดินและเศษหิน 1 แห่ง

ขนาด (ระบุขนาดแต่ละแห่งตามลำดับ) 5 - 0 - 94 ไร่

พื้นที่โรงแต่งแร่/สำนักงาน/บ้านพัก ฯลฯ รวม 65 - 0 - 07 ไร่

จำนวนชุมชนเมืองที่ไม่ใช่ทำเหมืองแล้ว - แห่ง ขนาด - ไร่ ลึก - เมตร

พื้นที่ที่ผ่านการทำเหมืองแล้ว 38 - 3 - 50 ไร่ พื้นที่ที่ทำการฟื้นฟูแล้ว 13 - 2 - 44 ไร่

รายงานแผนและผลการดำเนินงานด้านการฟื้นฟูพื้นที่ที่ทำเหมือง ประจำปี 2566

ประทานบัตรที่ 31228/15743 ของ ห้างหุ้นส่วนจำกัด เชียงใหม่ไท่เซียง

๓. รูปแบบการใช้ประโยชน์ที่ดินภายหลังสิ้นสุดการทำเหมือง (พร้อมแนบแผนผังการฟื้นฟูพื้นที่ในภาพรวม ซึ่งสอดคล้องกับแผนผังโครงการทำเหมือง โดยส่งเฉพาะครั้งแรกของการรายงาน และทุกครั้งที่มีการเปลี่ยนแปลงรูปแบบการใช้พื้นที่สุดท้าย)

- ☒ พัฒนาเป็นแหล่งน้ำสาธารณะ ☐ พัฒนาเป็นทุ่งหญ้าธรรมชาติ/ทุ่งหญ้าเลี้ยงสัตว์
- ☐ พัฒนาเป็นพื้นที่เกษตรกรรม ☐ ปลูกสร้างสวนป่า
- ☐ อื่น ๆ (ระบุ).....

๔. ผลการดำเนินการในช่วง ๑ ปีที่ผ่านมา (พร้อมแนบแผนผังแสดงพื้นที่ดำเนินการปรับปรุงและฟื้นฟูสภาพพื้นที่ที่ใช้ทำเหมือง และภาพถ่ายการดำเนินงาน) รายละเอียดตามเอกสารแนบ 1

- ☐ การปรับสภาพและฟื้นฟูพื้นที่บริเวณหน้าเหมือง
จำนวน.....แห่ง เนื้อที่.....ไร่
วิธีดำเนินการ (ให้อธิบายลักษณะของหน้าเหมือง, ความปลอดภัย).....
- ☐ การปรับสภาพและฟื้นฟูกองเก็บเปลือกดินและเศษหิน
จำนวน.....แห่ง เนื้อที่.....ไร่
วิธีดำเนินการ.....
- ☐ การปรับสภาพและฟื้นฟูขุมเหมืองที่ไม่ใช้ในการทำเหมืองแล้ว
จำนวน.....แห่ง ขนาด (กxยxล).....เมตร
วิธีดำเนินการ.....
- ☒ การปรับสภาพและฟื้นฟูระบบป้องกันการชะล้างตะกอนดินจากบริเวณหน้าเหมือง ที่เก็บกองเปลือกดิน/เศษหิน และบริเวณอื่น ๆ อาทิเช่น คันทำนบดินและคูระบายน้ำและบ่อดักตะกอน เป็นต้น
จำนวน.....1.....แห่ง ขนาด (กxยxล).....40 x 60 x 5.....เมตร
วิธีดำเนินการ - ขุดลอกบ่อดักเก็บน้ำในเหมือง บริเวณจุดต่ำสุด ด้านทิศใต้ โดยใช้ร่องรับน้ำขุนชั้นที่.....
ชะล้างผ่านบริเวณพื้นที่ทำเหมือง.....
จำนวน.....6.....แห่ง ขนาด (กxยxล).....10 x 10 x 5.....เมตร
วิธีดำเนินการ.....- ขุดลอกตะกอนดินจากบ่อดักตะกอน และร่องระบายน้ำเพื่อรักษาความลึกของบ่อ.....
และทำการตัดหญ้าที่ขึ้นรอบ ๆ ขอบบ่อดักตะกอน และร่องระบายน้ำ.....
- ☒ การปลูกต้นไม้ระหว่างพื้นที่ว่างทั่วไปในเขตพื้นที่ประทานบัตร รวมเนื้อที่.....1-1-00.....ไร่
วิธีดำเนินการ - ปลูกต้นไม้เพิ่มเติมบริเวณด้านทิศเหนือของเหมืองหลักเขตเหมืองแร่ที่ 7/20670.....
- ปลูกต้นไม้เพิ่มเติมซ่อมแซมต้นไม้ที่ตาย บริเวณบ่อดักเก็บน้ำในเหมือง ด้านทิศใต้.....
และบำรุงรักษาต้นไม้บริเวณคันทำนบดินในพื้นที่เว้นการทำเหมืองระยะ 10 เมตร.....
ด้านทิศใต้.....

รายงานแผนและผลการดำเนินงานด้านการฟื้นฟูพื้นที่ที่ทำเหมือง ประจำปี 2566
ประทานบัตรที่ 31228/15743 ของ ห้างหุ้นส่วนจำกัด เชียงใหม่ไท่เชียง

- ☐ การปรับสภาพและฟื้นฟูพื้นที่บริเวณโรงแต่งแร่/โรงโม่หิน รวมเนื้อที่.....ไร่
วิธีดำเนินการ.....
- ☐ การปรับสภาพและฟื้นฟูพื้นที่บริเวณสำนักงาน/บ้านพัก รวมเนื้อที่.....ไร่
วิธีดำเนินการ.....
- งบประมาณดำเนินงานทั้งหมดโดยประมาณ (ปี 2566).....42,883.00.....บาท

๕. แผนการดำเนินงานในช่วง ๑ ปีข้างหน้า

๕.๑ แผนการดำเนินงานที่จะจัดทำในช่วง ๑ ปีข้างหน้า (พร้อมแนบแผนผังแสดงตำแหน่งที่จะดำเนินการใน ๑ ปีข้างหน้า) รายละเอียดตามเอกสารแนบ 2

- ☐ การปรับสภาพและฟื้นฟูพื้นที่บริเวณหน้าเหมือง
จำนวน.....แห่ง เนื้อที่.....ไร่
วิธีดำเนินการ.....
- ☐ การปรับสภาพและฟื้นฟูกองเก็บเปลือกดินและเศษหิน
จำนวน.....แห่ง เนื้อที่.....ไร่
วิธีดำเนินการ.....
- ☐ การปรับสภาพและฟื้นฟูขุมเหมืองที่ไม่ใช้ในการทำเหมืองแล้ว
จำนวน.....แห่ง ขนาด (กxยxล).....เมตร
วิธีดำเนินการ.....
- ☒ การปรับสภาพและฟื้นฟูระบบป้องกันการชะล้างตะกอนดินจากบริเวณหน้าเหมือง ที่เก็บกองเปลือกดิน/เศษหิน และบริเวณอื่น ๆ อาทิเช่น คันทำนบดินและคูระบายน้ำและบ่อดักตะกอน เป็นต้น
จำนวน.....1.....แห่ง ขนาด (กxยxล).....40 x 60 x 5.....เมตร
วิธีดำเนินการ..... - ขุดลอกบ่อดักเก็บน้ำในเหมือง บริเวณจุดต่ำสุด ด้านทิศใต้ โดยใช้รองรับน้ำขุนชั้นที่ชะล้างผ่านบริเวณพื้นที่ทำเหมือง
จำนวน.....6.....แห่ง ขนาด (กxยxล).....10 x 10 x 5.....เมตร
วิธีดำเนินการ..... - ขุดลอกตะกอนดินจากบ่อดักตะกอน และร่องระบายน้ำเพื่อรักษาความลึกของบ่อและทำการตัดหญ้าที่ขึ้นรอบ ๆ ขอบบ่อดักตะกอน และร่องระบายน้ำ
- ☒ การปลูกต้นไม้ระหว่างพื้นที่ว่างทั่วไปในเขตพื้นที่ประทานบัตร รวมเนื้อที่.....1 - 0 - 00.....ไร่
วิธีดำเนินการ..... - ปลูกต้นไม้เพิ่มเติมบริเวณคันทำนบดินในพื้นที่เว้นการทำเหมืองระยะ 10 เมตร
ด้านทิศใต้ และปลูกซ่อมแซมต้นไม้ที่ตาย ให้เจริญเติบโตได้ต่อไป

รายงานแผนและผลการดำเนินงานด้านการฟื้นฟูพื้นที่ที่ทำเหมือง ประจำปี 2566
ประทานบัตรที่ 31228/15743 ของ ห้างหุ้นส่วนจำกัด เชียงใหม่ไต้เชียง

☐ การปรับสภาพและฟื้นฟูพื้นที่บริเวณโรงแต่งแร่/โรงโม่หิน รวมเนื้อที่.....ไร่
 วิธีดำเนินการ.....

☐ การปรับสภาพและฟื้นฟูพื้นที่บริเวณสำนักงาน/บ้านพัก รวมเนื้อที่.....ไร่
 วิธีดำเนินการ.....

๕.๒ การจัดเตรียมงบประมาณ

งบประมาณสำหรับดำเนินการตามแผนงาน.....บาท

งบประมาณสำหรับการบำรุงรักษาพื้นที่ที่ฟื้นฟูแล้ว.....34,000.....บาท

ปัญหาและอุปสรรคที่ต้องการความช่วยเหลือ/สนับสนุนจากกรมอุตสาหกรรมพื้นฐานและการเหมืองแร่และ
 หรือส่วนราชการอื่น ๆ

วิธีดำเนินการ.....

(ลงชื่อ).....

(.....)

ตำแหน่ง.....วิศวกรเหมืองแร่.....ผู้จัดทำรายงาน

รับรองข้อมูลถูกต้องและเห็นชอบกับแผนการดำเนินการ

(ลงชื่อ).....

(.....)

ตำแหน่ง.....หุ้นส่วนผู้จัดการ ห้างหุ้นส่วนจำกัด เชียงใหม่ไต้เชียง

รายงานแผนและผลการดำเนินงานด้านการฟื้นฟูพื้นที่ที่ทำเหมือง ประจำปี 2566

ประทานบัตรที่ 31228/15743 ของ ห้างหุ้นส่วนจำกัด เชียงใหม่ไต้เชียง

ตำแหน่งแสดงผลการดำเนินงานด้านการฟื้นฟูพื้นที่เหมืองแร่ ช่วงปีที่ 11-16 พ.ศ. 2560-2565

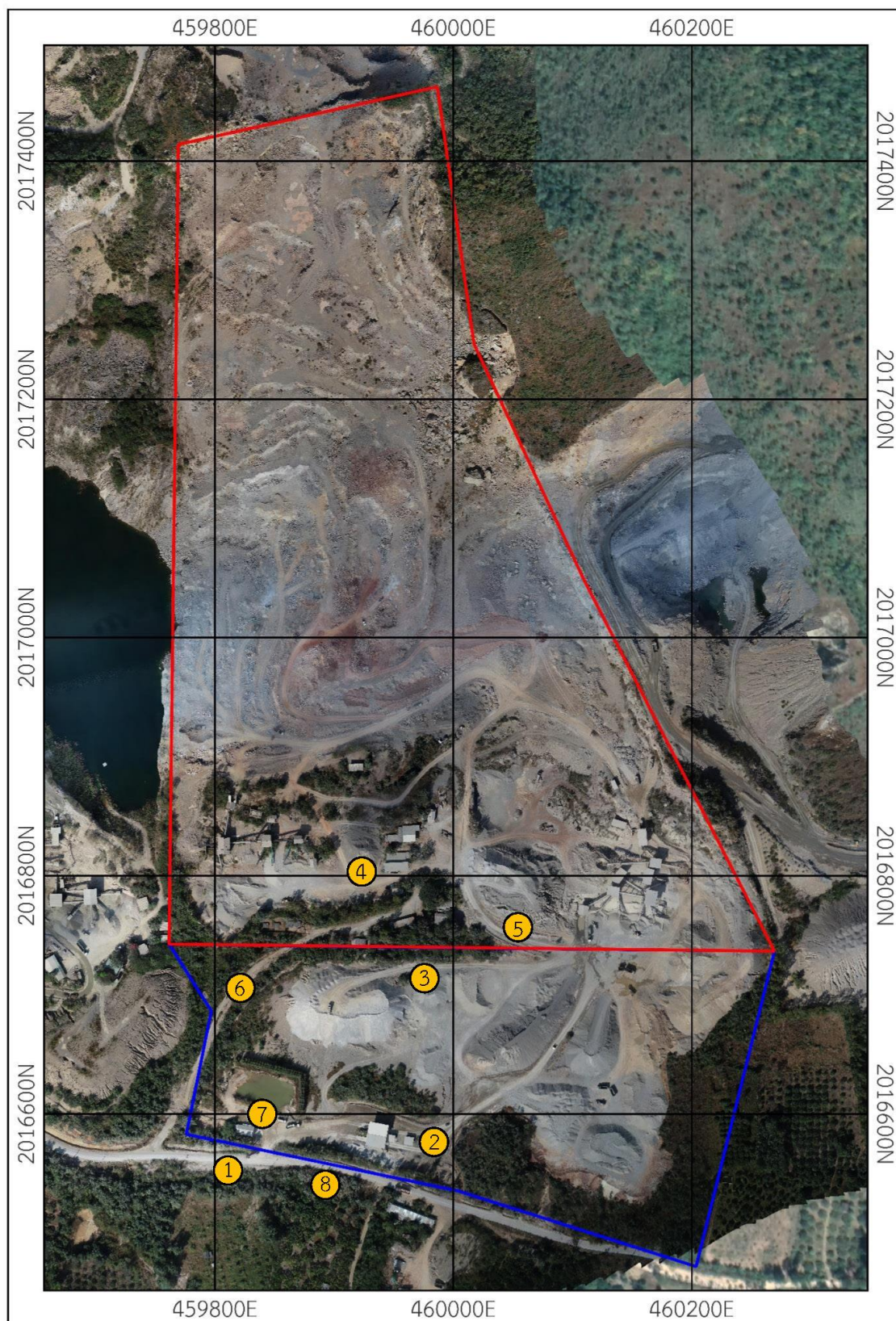

รายงานแผนและผลการดำเนินงานด้านการฟื้นฟูพื้นที่ทำเหมือง ประจำปี 2566
 ประทานบัตรที่ 31228/15743 ของ ห้างหุ้นส่วนจำกัด เชียงใหม่ใต้เชียง



รายงานแผนและผลการดำเนินงานด้านการฟื้นฟูพื้นที่ที่ทำเหมือง ประจำปี 2566
 ประทานบัตรที่ 31228/15743 ของ ห้างหุ้นส่วนจำกัด เชียงใหม่ไท้เชียง

ตำแหน่งแผนการดำเนินงานด้านการฟื้นฟูพื้นที่เหมืองแร่ ปีที่ 18 พ.ศ. 2567

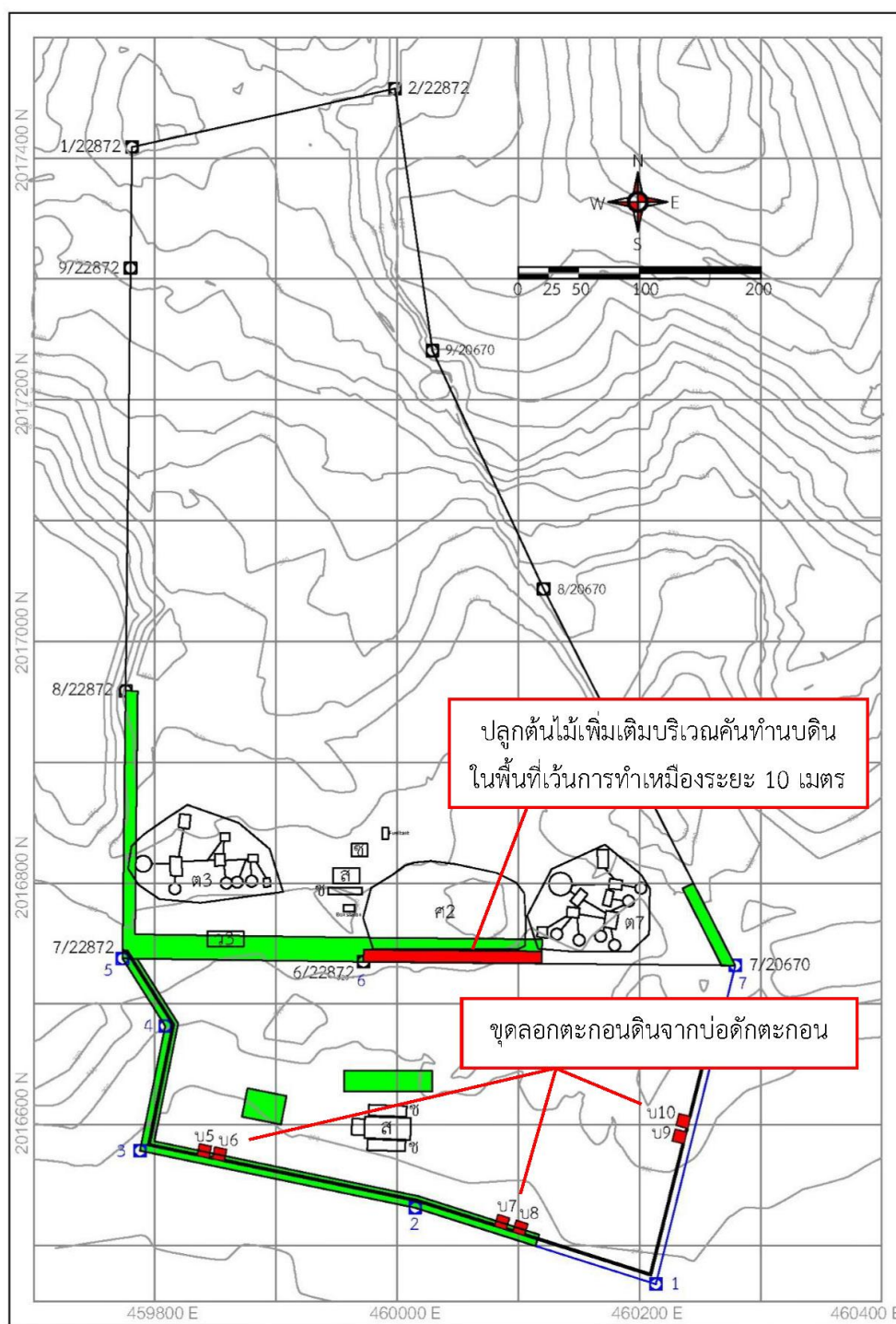

- หมายเหตุ: คือ ตำแหน่งที่ดำเนินการฟื้นฟูในช่วงปีที่ 11-17 พ.ศ. 2560-2566
- คือ ตำแหน่งที่วางแผนดำเนินการฟื้นฟูในปีที่ 18 พ.ศ. 2567

รายงานแผนและผลการดำเนินงานด้านการฟื้นฟูพื้นที่ทำเหมือง ประจำปี 2566
 ประทานบัตรที่ 31228/15743 ของ ห้างหุ้นส่วนจำกัด เชียงใหม่ไต้เชียง

เอกสารแนบ 8

สรุปผลตรวจสอบสภาพพนักงาน

Annual Check-up Report 2024

รายงานผลการตรวจสุขภาพประจำปี 2567

ห้างหุ้นส่วนจำกัด เชียงใหม่ใต้เชียงใหม่
วันที่ 7 กุมภาพันธ์ พ.ศ. 2567



โรงพยาบาลเชียงใหม่ไคลมอร์
Chiangmai Klaimor Hospital
ไคลมอร์ ไคล่ใจ อบอุ่นในบริการ มาตฐานสากล



หมายเลขทะเบียน
4048/50



มาตรฐานรับรอง
คุณภาพ HA ชั้น 3



ISO 15189 : 2012
ISO 9001 : 2015



เอกสารแนบ 9

สรุปผลตรวจสอบสุขภาพประชาชน

Annual Check-up Report 2024

รายงานผลการตรวจสุขภาพประจำปี 2567

ชมรมโรงโม่หินอำเภอจอมทอง จ.เชียงใหม่

วันที่ 6 กุมภาพันธ์ พ.ศ. 2567



โรงพยาบาลเชียงใหม่ไกรหมอก
Chiangmai Klaimor Hospital
ไกรหมอก ไกรใจ อบอุ่นโนบอิการ มาตฐานสากล



หมายเลขทะเบียน
4048/50



มาตรฐานรับรอง
คุณภาพ HA ชั้น 3



ISO 15189 : 2012
ISO 9001 : 2015



เอกสารแนบ 10

สำเนาเอกสารแต่งตั้งคณะกรรมการมวชนสัมพันธ์

ห้างหุ้นส่วนจำกัด เชียงใหม่ไท่เซียง

สำนักงานใหญ่ : เลขที่ 162 หมู่ 3 ตำบลบ้านแปะ อำเภอจอมทอง จังหวัดเชียงใหม่ 50240

คำสั่ง ห้างหุ้นส่วนจำกัด เชียงใหม่ไท่เซียง

ที่ 1/2567

เรื่อง แต่งตั้งคณะกรรมการมวชนสัมพันธ์ ประธานบัตรที่ 31228/15743

โครงการเหมืองแร่หินอุตสาหกรรมชนิดหินปูนเพื่ออุตสาหกรรมก่อสร้าง

ตั้งอยู่ที่ ตำบลบ้านแปะ อำเภอจอมทอง จังหวัดเชียงใหม่

ด้วยห้างหุ้นส่วนจำกัด เชียงใหม่ไท่เซียง ผู้ถือประธานบัตรที่ 31228/15743 โครงการเหมืองแร่หินอุตสาหกรรมชนิดหินปูนเพื่ออุตสาหกรรมก่อสร้าง ตั้งอยู่ที่ตำบลบ้านแปะ อำเภอจอมทอง จังหวัดเชียงใหม่ มีความประสงค์จะจัดตั้งคณะกรรมการมวชนสัมพันธ์ เพื่อดำเนินการตามอำนาจหน้าที่ในเงื่อนไขมาตรการป้องกันและแก้ไขผลกระทบสิ่งแวดล้อมของสำนักงานนโยบายและแผนทรัพยากรธรรมชาติและสิ่งแวดล้อมและเงื่อนไขการอนุญาตประธานบัตร ของกรมอุตสาหกรรมพื้นฐานและการเหมืองแร่

ดังนั้น เพื่อให้เป็นไปตามเงื่อนไขการอนุญาตดังกล่าวและสอดคล้องกับนโยบายผู้ถือประธานบัตร ที่ต้องให้ภาคส่วนที่เกี่ยวข้องมีส่วนร่วมให้ความคิดเห็นและเสนอแนะการประกอบกิจการเหมืองแร่ เพื่อให้กิจการและชุมชนอยู่ร่วมกันได้ ห้างหุ้นส่วนจำกัด เชียงใหม่ไท่เซียง จึงแต่งตั้งคณะกรรมการมวชนสัมพันธ์ ประธานบัตรที่ 31238/15743 ตั้งอยู่ที่ ตำบลบ้านแปะ อำเภอจอมทอง จังหวัดเชียงใหม่ โดยมีองค์ประกอบของคณะกรรมการและอำนาจหน้าที่ ดังนี้

องค์ประกอบคณะกรรมการ

คณะที่ปรึกษา

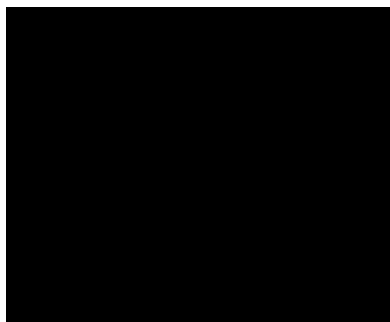

นายกเทศมนตรีตำบลบ้านแปะ
รองนายกเทศมนตรีตำบลบ้านแปะ
ผู้อำนวยการกองศึกษา เทศบาลตำบลบ้านแปะ
เจ้าพนักงานทรัพยากรธรณีชำนาญงาน
ผู้อำนวยการ รพ.สต.บ้านสบแปะ
ผู้อำนวยการ รพ.สต.บ้านห้วยทราย

คณะกรรมการ

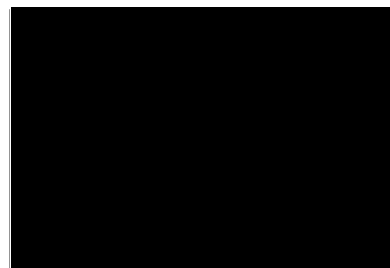

หุ้นส่วนผู้จัดการ หจก.เชียงใหม่ไท่เซียง	ประธาน
ผู้ใหญ่บ้านหมู่ที่ 1 บ้านสบแปะ	กรรมการ
ผู้ใหญ่บ้านหมู่ที่ 2 บ้านนาบก	กรรมการ
ผู้ใหญ่บ้านหมู่ที่ 3 บ้านม่อนหิน	กรรมการ
ผู้ใหญ่บ้านหมู่ที่ 4 บ้านบ้านแปะ	กรรมการ

ห้างหุ้นส่วนจำกัด เชียงใหม่ไท่เซียง

สำนักงานใหญ่ : เลขที่ 162 หมู่ 3 ตำบลบ้านแปะ อำเภอจอมทอง จังหวัดเชียงใหม่ 50240

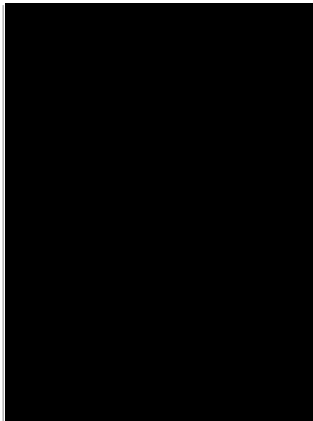

ผู้ใหญ่บ้านหมู่ที่ 5 บ้านห้วยทราย	กรรมการ
ผู้ใหญ่บ้านหมู่ที่ 6 บ้านช่วงเปาใต้	กรรมการ
ผู้ใหญ่บ้านหมู่ที่ 13 บ้านทุ่งพัฒนา	กรรมการ
ผู้ใหญ่บ้านหมู่ที่ 19 บ้านช่วงเปา	กรรมการ
ผู้อำนวยการโรงเรียนเทศบาลบ้านแปะ 1	กรรมการ
มัคนายก หมู่ที่ 3 บ้านม่อนหิน	กรรมการ
มัคนายก หมู่ที่ 19 บ้านช่วงเปา	กรรมการ
พนักงาน หจก.เชียงใหม่ไท่เซียง	กรรมการ

ให้คณะกรรมการมีอำนาจหน้าที่ดังนี้

1. พิจารณาให้ความเห็นชอบแผนงานและงบประมาณที่เกี่ยวข้องกับกิจกรรมหรือโครงการเฝ้าระวังสุขภาพ และโครงการพัฒนาหมู่บ้านรอบพื้นที่เหมืองแร่ ครอบคลุมพื้นที่ หมู่ที่ 1 บ้านสบแปะ, หมู่ที่ 2 บ้านนา กบ, หมู่ที่ 3 บ้านม่อนหิน, หมู่ที่ 4 บ้านบ้านแปะ, หมู่ที่ 5 บ้านห้วยทราย, หมู่ที่ 6 บ้านช่วงเปาใต้, หมู่ที่ 13 บ้าน ทุ่งพัฒนา และหมู่ที่ 19 บ้านช่วงเปา
 2. ตรวจสอบผลการดำเนินงานของกองทุนฟื้นฟูพื้นที่เหมืองแร่ กองทุนเฝ้าระวังสุขภาพ และกองทุน พัฒนาหมู่บ้านรอบพื้นที่เหมืองแร่ พร้อมทั้งให้ข้อคิดเห็น ก่อนนำเสนอผลการดำเนินงานให้หน่วยงาน ที่เกี่ยวข้องทราบ
 3. ตรวจสอบและพิจารณาแก้ไขปัญหาที่ประชาชนร้องเรียนว่าได้รับผลกระทบจากการประกอบ กิจการของห้างหุ้นส่วนจำกัด เชียงใหม่ไท่เซียง
 4. พิจารณาให้ความเห็นชอบระเบียบคณะกรรมการมวลชนสัมพันธ์ เพื่อเป็นกรอบการดำเนินการของ คณะกรรมการรวมทั้งการแต่งตั้งผู้มีอำนาจลงนามเบิกจ่ายงบประมาณกองทุนเฝ้าระวังสุขภาพ และกองทุนพัฒนา หมู่บ้านรอบพื้นที่เหมืองแร่
 5. ดำเนินการอื่น ๆ ตามที่ได้รับมอบหมาย
- ทั้งนี้ ตั้งแต่บัดนี้เป็นต้นไป

สั่ง ณ วันที่ 30 ตุลาคม ค.ศ. 2025



หุ้นส่วนผู้จัดการ

ห้างหุ้นส่วนจำกัด เชียงใหม่ไท่เซียง

เอกสารแนบ 11

บัญชีรายละเอียดการใช้วัตุระเบิด

บัญชีรายสัปดาห์ยอดจัดระเบียบปิด ประจำวันที่ 1-31 กรกฎาคม พ.ศ.2567
จังหวัด เชียงใหม่
อำเภอ จอมทอง
ตำบล บ้านแปะ
หมู่บ้าน ช่อชัย
เลขที่ 1
เลขอาบ พ.ศ.2567
สำหรับใช้ภายใน
ไม่ บด ช้อย หิน

วันที่	รายการรับ						รายการจ่าย						หมายเหตุ
	ยอดยกมา	จัดระเบียบ (นัด)	จำนวน (เมตร)	เก็บ (ดอก)	ANFO (กก.)	ปุ๋ย (กก.)	จัดระเบียบ (นัด)	จำนวน (เมตร)	เก็บ (ดอก)	ANFO (กก.)	ปุ๋ย (กก.)		
ยอดยกมา	3,931.00			3,902.00		4,825							
1					399.00		12		29.00	399.00	375		
2											-		
3					319.20		8		16.00	319.20	300		
4											-		
5											-		
6					399.00		9		19.00	399.00	375		
7											-		
8					319.20		13		36.00	319.20	300		
9					212.80		7		9.00	212.80	200		
10					638.40		15		39.00	638.40	600		
11					266.00		7		16.00	266.00	250		
12					478.80		10		23.00	478.80	450		
13											-		
14											-		
15					372.40		8		16.00	372.40	350		
16											-		
17					771.40		23		61	771.40	725		
18					133.00		5		10	133.00	125		
19					425.60	15,000	7		17	425.60	400		
20											-		
21											-		
22					399.00		9		32	399.00	375		
23					452.20		11		6	452.20	425		
24					399.00		10		20	399.00	375		
25											-		
26											-		
27											-		
28											-		
29					399.00		8		16	399.00	375		
30											-		
31											-		
รวม	3,931.00			3,902.00	6,384.00	19,825	162.00		365.00	6,384.00	6,000		
คงเหลือ	3,769.00			3,537.00	-	13,825							

บัญชีรายละเอียดยอดจัดระเบียบเปิด ประจำวันที่ 1-31 สิงหาคม พ.ศ.2567
 หจก.เชียงใหม่ให้เสียง ใช้ตำบล บ้านแปะ อำเภอ จอมทอง จังหวัด เชียงใหม่
 ชื่อผู้รับใบอนุญาต ใบอนุญาตฉบับที่ 1/2567 ลงวันที่ 1 เมษายน พ.ศ.2567 สำหรับใช้ในการ ไม่ บด ออช หิน

วันที่	รายการรับ					รายการจ่าย					หมายเหตุ
	วัดพระเปิด (ไร่)	จำนวน (เมตร)	แก๊ป (ดอก)	ANFO (กก.)	ปุ๋ย (กก.)	วัดพระเปิด (ไร่)	จำนวน (เมตร)	แก๊ป (ดอก)	ANFO (กก.)	ปุ๋ย (กก.)	
ยอดยกมา	3,769.00		3,537.00		13,825						
1											
2											-
3				399.00		10		26.00	399.00	375	
4											-
5				452.20		15		39.00	452.20	425	
6				452.20		13		36.00	452.20	425	
7				452.20		10		22.00	452.20	425	
8											-
9				292.60				21.00	292.60	275	
10				239.40		8		13.00	239.40	225	
11						4					-
12											-
13											-
14				425.60		10		23.00	425.60	400	
15											-
16				266.00		6		12	266.00	250	
17				532.00		19		24	532.00	500	
18											-
19				159.60		6		12	159.60	150	
20				319.20		6		17	319.20	300	
21											-
22				266.00		7		13	266.00	250	
23				372.40		10		24	372.40	350	
24				372.40		10		16	372.40	350	
25											-
26											-
27											-
28											-
29											-
30											-
31											-
รวมรับ	3,769.00	-	3,537.00	5,000.80	13,825	134.00	-			4,700	
คงเหลือ	3,635.00		3,239.00	-	9,125						

บัญชีรายละเอียดยอดวัดประเมินที่ 1-30 กันยายน พ.ศ.2567
 จังหวัด เชียงใหม่
 เทศบาลเมืองเชียงใหม่
 1/2567 ลงวันที่ 1 เมษายน พ.ศ.2567 สำหรับใช้ในการ ไม่ บด ย่อย หิน

ชื่อผู้รับใบอนุญาต
 ใบอนุญาตฉบับที่

วันที่	รายการรับ					รายการจ่าย					หมายเหตุ
	วัดประเมิน (นัด)	จำนวน (เมตร)	เก็บ (ดอก)	ANFO (กก.)	ปุ๋ย (กก.)	วัดประเมิน (นัด)	จำนวน (เมตร)	เก็บ (ดอก)	ANFO (กก.)	ปุ๋ย (กก.)	
ยอดยกมา	3,635.00		3,239.00		9,125						
1											
2				665.00		15		30.00	665.00	625	
3				532.00		18		40.00	532.00	500	
4				532.00		15		40.00	532.00	500	
5				638.40		20		45.00	638.40	600	
6				399.00		10		20.00	399.00	375	
7				478.80		12		24.00	478.80	450	
8											
9											
10				771.40		20		42.00	771.40	725	
11											
12											
13											
14				824.60		19		48.00	824.60	775	
15											
16				957.60		25		47	957.60	900	
17											
18											
19											
20				266.00		8		16	266.00	250	
21											
22											
23											
24											
25											
26				186.20	15,000	5		10	186.20	175	
27											
28											
29											
30											
รวมรับ	3,635.00	-	3,239.00	6,251.00	24,125	167.00	-	362.00	6,251.00	5,875	
คงเหลือ	3,468.00		2,877.00	-	18,250						



วันที่..... พ.ศ.....
 ผู้รับอนุญาต

บัญชีรายละเอียดยอดวัตถุดิบเปิดประจำวัน 1-31 ตุลาคม พ.ศ.2567
ชื่อผู้รับใบมอบหมาย **นางก.เชียงใหม่ไต้เชียง** **ให้ที่ตำบล บ้านแปะ อำเภอ จอมทอง จังหวัด เชียงใหม่**
ใบมอบหมายฉบับที่ **1/2567** **ลงวันที่** **1 เมษายน พ.ศ.2567** **สำหรับใช้ในการ** **ไม่ บด ซอย หิน**

วันที่	รายการรับ					รายการจ่าย					หมายเหตุ
	วัตถุดิบเปิด (มัด)	จำนวน (เมตร)	เก็บ (ตอก)	ANFO (กก.)	ปุ๋ย (กก.)	วัตถุดิบเปิด (มัด)	จำนวน (เมตร)	เก็บ (ตอก)	ANFO (กก.)	ปุ๋ย (กก.)	
ยอดยกมา	3,468.00		2,877.00		18,250						
1				532.00		15		53.00	532.00	500	
2				532.00		16		51.00	532.00	500	
3										-	
4										-	
5				532.00		11		30.00	532.00	500	
6										-	
7										-	
8										-	
9										-	
10										-	
11				558.60		12		24.00	558.60	525	
12				957.60		25		51.00	957.60	900	
13										-	
14				266.00		8		16.00	266.00	250	
15				558.60		12		49.00	558.60	525	
16				292.60		6		13	292.60	275	
17				266.00		10		14	266.00	250	
18										-	
19				478.80		10		21	478.80	450	
20										-	
21										-	
22										-	
23										-	
24				532.00		12		32	532.00	500	
25										-	
26				319.20		8		16	319.20	300	
27										-	
28										-	
29										-	
30				345.80		7		14	345.80	325	
31										-	
รวมรับ	3,468.00	-	2,877.00	6,171.20	18,250	152.00	-	-	6,171.20	5,800	
คงเหลือ	3,316.00		2,493.00	-	12,450						



ผู้รับมอบหมาย
 วันที่.....พ.ศ.....

บัญชีรายละเอียดยอดวัตถุดิบเปิด ประจำวันที่ 1-30 พฤศจิกายน พ.ศ.2567
 ใช้ที่ตำบล บ้านแปะ อำเภอ จอมทอง จังหวัด เชียงใหม่
 ชื่อผู้รับใบอนุญาต ใบอนุญาตฉบับที่ 1/2567 ลงวันที่ 1 เมษายน พ.ศ.2567 สำหรับใช้ในทาง ไม่ บด ย่อย ชิน

วันที่	รายการรับ					รายการจ่าย					หมายเหตุ
	วัตถุดิบ (มด)	จำนวน (เมตร)	เข้า (ตอก)	ANFO (กก.)	ปุ๋ย (กก.)	วัตถุดิบ (มด)	จำนวน (เมตร)	เข้า (ตอก)	ANFO (กก.)	ปุ๋ย (กก.)	
ยอดยกมา	3,316.00		2,493.00		12,450						
1				611.80		16		36.00	611.80	575	
2				585.20		13		25.00	585.20	550	
3											
4				585.20		13		31.00	585.20	550	
5				345.80		9		23.00	345.80	325	
6											
7											
8											
9				585.20		14		29.00	585.20	550	
10											
11				478.80		10		20.00	478.80	450	
12											
13											
14				611.80		12		26.00	611.80	575	
15											
16				399.00		14		40	399.00	375	
17											
18											
19				345.80		7		14	345.80	325	
20											
21				425.60		13		34	425.60	400	
22											
23				585.20		13		26	585.20	550	
24											
25				1,330.00		25		55	1,330.00	1,250	
26											
27											
28											
29											
30				399.00		9		17	399.00	375	
รวมรับ	3,316.00	-	2,493.00	7,288.40	12,450		-	376.00	7,288.40	6,850	
คงเหลือ	3,148.00		2,117.00	-	5,600						

รับอนุญาต

วันที่.....พ.ศ.....

บัญชีรายละเอียดยอดวัดละเมิด ประจำวันที่ 1-31 ธันวาคม พ.ศ.2567
 หก. เชียงใหม่ให้เสีย
 ใช้ตำบล บ้านแปะ อำเภอ จอมทอง จังหวัด เชียงใหม่
 1/2567 ลงวันที่ 1 เมษายน พ.ศ.2567 สำหรับใช้ในการ ไม่ บด ย่อย หิน

วันที่	รายการรับ				รายการจ่าย				หมายเหตุ
	วัดละเมิด (ไร่)	จำนวน (เมตร)	ANFO (กก.)	ปุ๋ย (กก.)	วัดละเมิด (ไร่)	จำนวน (เมตร)	ANFO (กก.)	ปุ๋ย (กก.)	
ยอดยกมา	3,148.00			5,600					
1									
2			931.00						
3							36.00	931.00	875
4									
5			558.60				42.00	558.60	525
6									
7			611.80				26.00	611.80	575
8									
9			798.00				32.00	798.00	750
10			532.00				37.00	532.00	500
11			266.00				29.00	266.00	250
12									
13									
14			851.20	15,000			41.00	851.20	800
15									
16									
17			585.20				23	585.20	550
18									
19									
20									
21			1,250.20				54	1,250.20	1,175
22									
23									
24									
25									
26			532.00				36	532.00	500
27									
28									
29									
30									
31									
รวมรับ	3,148.00	-	6,916.00	20,600			356.00	6,916.00	6,500
คงเหลือ	2,981.00		-	14,100					